

**Verband Schweizerischer Edelstahl- und
Metallhändler
VSEMH**

**Groupement suisse des marchands
d'aciers spéciaux et métaux
GSMAM**

Wirtschaftszahlen

2020/21

Chiffres de l'économie

**www.vsemh.ch
www.metalmall.ch**

INHALTSVERZEICHNIS

<u>Allgemeine Wirtschaftszahlen</u>	Seite
Aussenhandel	3-5
Devisenkurse	6
Wechselkursindizes (Zinssätze, Renditen und Devisenmarkt)	7
Schwankungen der wichtigsten Währungen gegenüber dem Schweizerfranken vom 1.1.1990 bis 31.12.2020	8
Entwicklung der Aktienmärkte vom 1.1.1990 bis 31.12.2020, MSCI	9
Kurzfristige Zinsen/Leitzinsen seit 1.1.2000 bis 31.12.2020, 3-Monats-Sätze in %	10
Langfristige Zinsen seit 1.1.1990 bis 31.12.2020, 10-jährige Staatsanleihen, in %	11
Preisindizes	12
Arbeitsmarkt	13
Industrielle Produktion	14
Rechnungen und Voranschläge von Bund, Kantonen und Gemeinden	15
Bruttoinlandprodukt zu Marktpreisen	16
 <u>VSEMH - spezifische Statistiken</u>	
Entwicklung der Auftragseingänge / -bestände, Umsätze in der Industrie	17
Verkauf Edelstahl in Tonnen	18
Lagerbestand Edelstahl in Tonnen	19
Revidierte Preisindizes Edelstahl, Metallprodukte und Kunststoff	20
Revidierte Preisindizes Edelstahl, Rostfreier Stahl, Edelbau- und Werkzeugstahl	21-24
Preise für primäre Metalle	25
Stahl, Grundpreise Schweiz, Sfr. per Tonne	26-28

INHALTSVERZEICHNIS

(Fortsetzung)

<u>Statistiken über Kunden, Branchen</u>	Seite
<i>Maschinen- und Metallindustrie</i>	
• Aussenhandel, durchschnittlicher Arbeitsvorrat, Kapazitätsauslastung, Bestellungseingang indexiert, Anzahl Beschäftigte	29
• Auftragseingang im Stahlbau	30
<i>Aluminiumindustrie</i>	
• Halbzeugstatistik Schweiz in Tonnen	31
<i>Scienceindustries Chemie Pharma Life Sciences</i>	
• Aussenhandel, Anzahl Beschäftigte	32
<i>Bauhauptgewerbe</i>	
• Arbeitsvorrat, Anzahl Beschäftigte im Bauhauptgewerbe	33
• Wohnungsbau	34
Grosshandel insgesamt	35/36

Aussenhandels-Statistiken

Auf dieser Seite sind die aktuellsten Daten zum Aussenhandel präsentiert. Diese Daten basieren auf dem konjunkturellen Total (ohne Gold in Barren und andere Edelmetalle, Münzen, Edel- und Schmucksteine sowie Kunstgegenstände und Antiquitäten). Zusätzliche Daten zu den Exporten und Importen nach Waren, Handelspartner und weiteren Themen finden Sie in den Unterrubriken oder in unserer Datenbank Swiss-Impex.

Saisonbereinigte Exporte bedeutender Warengruppen (nominal)

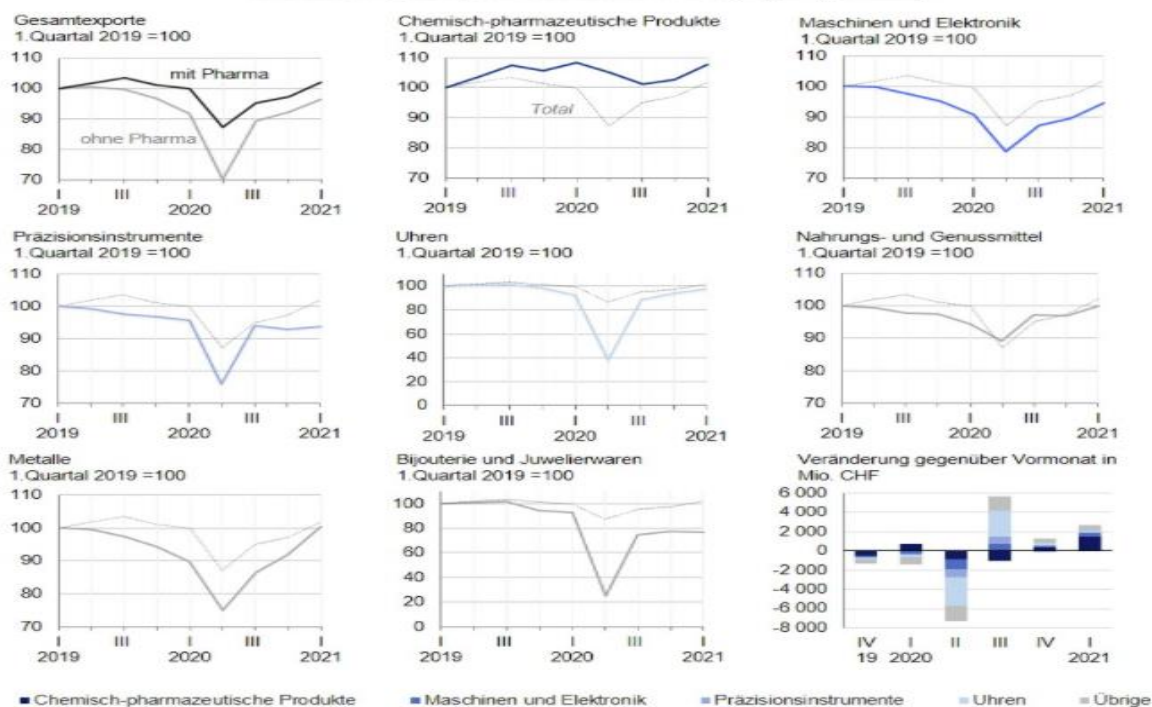

Saisonbereinigte Importe bedeutender Warengruppen (nominal)

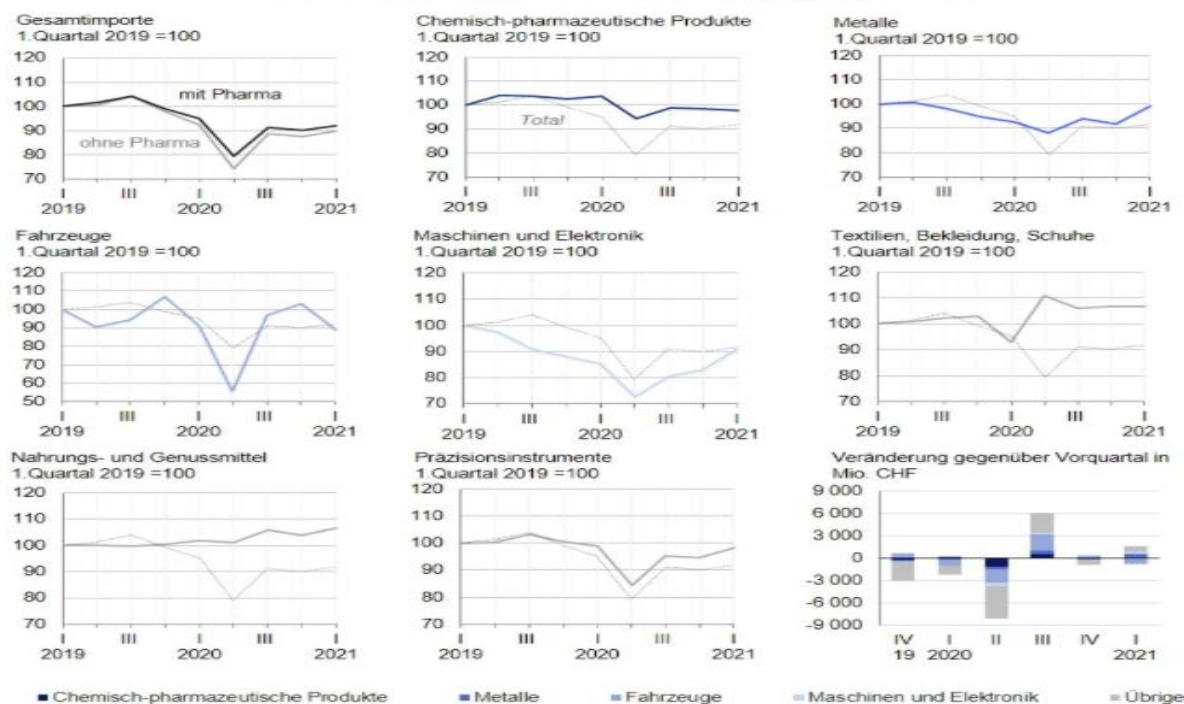

Weitere Infos unter der Homepage Aussenhandels-Statistik:

<https://www.ezv.admin.ch/ezv/de/home/themen/schweizerische-aussenhandelsstatistik.html>

<https://www.ezv.admin.ch/ezv/de/home/themen/schweizerische-aussenhandelsstatistik/daten.html>

WA01 Schweiz. Einfuhr (Import) nach Warenart: kg, Wert, Veränderung

Periode: Januar bis Dezember 2020

* = Index nicht interpretierbar bzw. nicht berechenbar

** = Index > 999.9 %

Total	Warenartgruppe(n)	kg	+/- %	CHF	+/- %
Total		47'821'897'908	-5.9	182'312'291'606	-11.1
1.1	Nahrungs- und Genussmittel	4'547'502'172	9.6	11'140'456'038	3.3
3.1	Textilien	198'444'334	5.9	2'700'039'494	36.6
3.2	Bekleidung	114'352'365	1.5	7'567'725'571	-1.8
4	Papier, Papierwaren und Grafische Erzeugnisse	1'595'976'726	-8.4	3'440'110'294	-13.1
5.3	Kunststoffe	751'593'715	-1.0	4'257'040'808	-4.8
6	Chemikalien und verwandte Erzeugnisse	5'333'236'430	-0.5	51'271'897'189	-2.7
8	Metalle	4'301'098'831	-6.6	13'000'384'447	-13.0
9	Maschinen, Apparate, Elektronik	1'033'187'087	-4.0	29'969'643'653	-6.4
11.1	Präzisionsinstrumente, -apparate und -geräte	43'854'903	-0.3	7'857'003'562	-6.9
11.2	Uhren	1'570'829	-27.3	2'612'547'880	-31.0

WA02 Schweiz. Ausfuhr (Export) nach Warenart: kg, Wert, Veränderung

Total	Warenartgruppe(n)	kg	+/- %	CHF	+/- %
Total		18'234'136'152	-8.9	225'291'228'927	-7.0
1.1	Nahrungs- und Genussmittel	3'006'909'276	-4.9	8'686'461'244	-4.1
3.1	Textilien	129'144'519	-4.0	1'163'681'745	-6.7
3.2	Bekleidung	19'199'415	6.2	2'707'426'026	-1.6
4	Papier, Papierwaren und Grafische Erzeugnisse	1'443'922'914	-7.0	1'327'006'804	-27.6
5.3	Kunststoffe	451'477'737	-1.6	3'133'805'150	-7.5
6	Chemikalien und verwandte Erzeugnisse	1'750'643'470	-6.0	116'424'498'778	1.6
8	Metalle	2'687'400'524	-5.1	12'066'195'393	-11.2
9	Maschinen, Apparate, Elektronik	617'919'251	-10.4	28'451'514'547	-11.3
11.1	Präzisionsinstrumente, -apparate und -geräte	44'877'854	-1.5	15'601'000'906	-8.3
11.2	Uhren	926'073	-26.0	16'999'675'179	-21.7

IX01 Schweiz. Aussenhandelsindex: Einfuhr nach Warenart (Import)

Periode: 2020

* = Index nicht interpretierbar bzw. nicht berechenbar

** = Index > 999.9 %

Gruppe	Warenartgruppe(n)	Vorjahresperiode=100		
		Nominal	Mittelwert	Real
	Gesamtindex	88.9	102.6	86.6
1.1	Nahrungs- und Genussmittel	103.3	97.1	106.4
2	Energieträger	60.4	67.4	89.7
3	Textilien, Bekleidung, Schuhe	103.1	104.2	99.0
4	Papier, Papierwaren und Grafische Erzeugnisse	86.9	96.4	90.1
5.3	Kunststoffe	95.2	96.1	99.0
6	Chemikalien und verwandte Erzeugnisse	97.3	112.7	86.3
8	Metalle	87.0	94.9	91.6
9	Maschinen, Apparate, Elektronik	93.6	99.0	94.6
10	Fahrzeuge	89.3	99.5	81.6
11.1	Präzisionsinstrumente, -apparate und -geräte	93.1	98.5	94.6
11.2	Uhren	69.0	99.7	69.1
11.3.1	Bijouterie und Juwelierwaren	45.7	130.6	35.0

Quelle:

Eidgenössische Zollverwaltung EZV

Schweiz. Aussenhandelsindex: Ausfuhr nach Warenart (Export)

Periode: 2020

Gruppe	Warenartgruppe(n)	Vorjahresperiode=100		
		Nominal	Mittelwert	Real
	Gesamtindex	93.0	104.6	88.8
1.1	Nahrungs- und Genussmittel	95.9	95.4	100.5
2	Energieträger	76.2	83.9	90.8
3	Textilien, Bekleidung, Schuhe	93.9	98.5	95.3
4	Papier, Papierwaren und Grafische Erzeugnisse	72.4	96.5	75.1
5.3	Kunststoffe	92.5	95.1	97.2
6	Produkte der Chemisch-Pharmazeutischen Industrie	101.6	111.4	91.2
8	Metalle	88.8	98.4	90.2
9	Maschinen, Apparate, Elektronik	88.7	100.8	88.0
10	Fahrzeuge	81.6	96.5	84.5
11.1	Präzisionsinstrumente, -apparate und -geräte	91.7	97.8	93.7
11.2	Uhren	78.3	105.0	74.5
11.3.1	Bijouterie und Juwelierwaren	65.7	88.6	74.2

LD01 Schweiz. Aussenhandel: Wirtschaftsräume, Veränderung in %

Periode: Januar bis Dezember 2020

* = Veränderungsrate/Anteile nicht interpretierbar bzw. nicht berechenbar

** = Veränderungsrate > 999.99 %

Total 1	Import 2019 Mio CHF	Import 2020 Mio CHF	+/- %	Export 2019 Mio CHF	Export 2020 Mio CHF	+/- %
Total	205'150.1	Neu 2020		242'343.8	Neu 2020	
Entwicklungsländer	17'859.9			17'296.5		
Industrieländer	160'573.5			181'703.5		
Aussereurop. IL	17'983.8			56'794.4		
Schwellenländer	10'393.2			25'093.4		
Transformationsländer	16'323.3			18'250.2		

Neu ab 2020

	Import 2020 Mio CHF	+/- %	Export 2020 Mio CHF	+/- %
Gesamthandel	182'312	-11.1	225'291	-7.0
Fortgeschrittene Volkswirtschaften	153'134	-13.0	194'283	-7.6
in Afrika	36	-29.8	39	-30.8
in Asien	13'322	-25.1	26'669	-15
in Europa	127'255	-11.3	121'325	-6.1
in Nordamerika	12'134	-15.3	43'203	-6.0
in Ozeanien	285	-7.8	2'309	-17.2
in Zentral- und Südamerika sowie in der Karibik	102	-7.9	739	-15.9
Schwellen- und Entwicklungsländer	29'179	0.3	31'008	-3.3
in Afrika	1'600	-16.9	3'335	-9.0
in Asien	25'632	1.6	22'594	0.6
in Ozeanien	14	-0.7	30	-30.3
in Zentral- und Südamerika sowie in der Karibik	1'931	0.3	5'049	-14.2

Unter www.ezv.admin.ch erhalten Sie weitere Informationen.

Quelle: Eidgenössische Zollverwaltung EZV

DEISENKRSE (IN DER SCHWEIZ IM INTERBANKHANDEL)

Jahresmittel	<u>Frankfurt</u> 1 €	<u>London</u> 1 £	<u>New York</u> 1 \$
2009	1.5101	1.6956	1.0852
2010	1.3805	1.6085	1.0416
2011	1.2336	1.4212	0.8873
2012	1.2053	1.4862	0.9379
2013	1.2308	1.4498	0.9270
2014	1.2146	1.5088	0.9153
2015	1.0680	1.4704	0.9623
2016	1.0901	1.3349	0.9850
2017	1.1116	1.2681	0.9846
2018	1.1549	1.3055	0.9780
2019	1.1125	1.2683	0.9937
2020	1.0705	1.2039	0.9381

Monatsmittel

2020	Jan.	1.0764	1.2669	0.9702
	Feb.	1.0650	1.2661	0.9761
	März	1.0590	1.1852	0.9570
	April	1.0544	1.2044	0.9710
	Mai	1.0568	1.1928	0.9707
	Juni	1.0717	1.1922	0.9511
	Juli	1.0706	1.1828	0.9346
	Aug.	1.0768	1.1957	0.9101
	Sept	1.0784	1.1861	0.9144
	Okt.	1.0740	1.1849	0.9128
	Nov.	1.0780	1.2029	0.9109
	Dez.	1.0816	1.1937	0.8889
2021	Jan.	1.0793	1.2092	0.8866
	Feb.	1.0855	1.2440	0.8973
	März	1.1062	1.2883	0.9295
	April	1.1033	1.2749	0.9213

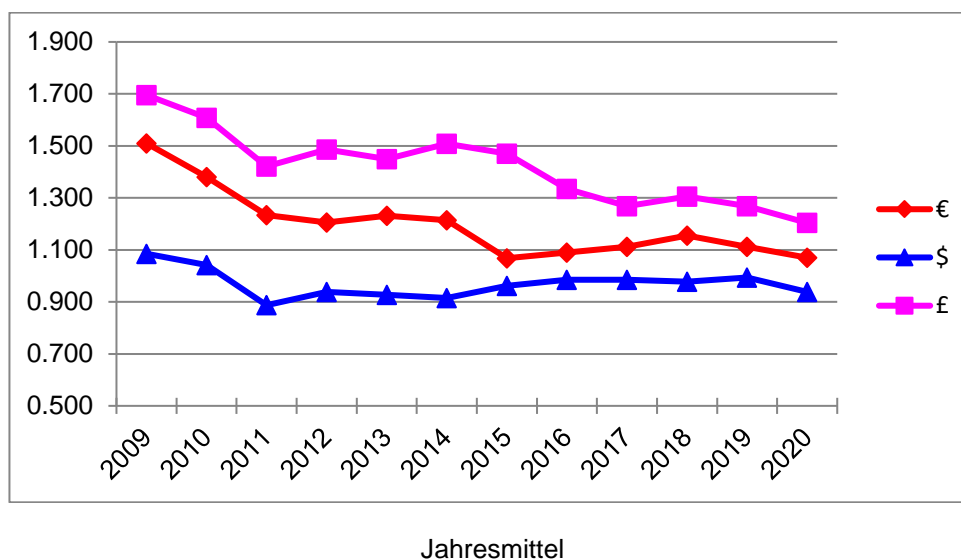

Quelle:

Monatsbericht Nationalbank

WECHSELKURSINDIZES (Zinssätze, Renditen und Devisenmarkt)

(Dezember 2000 = 100)

Monatsmittel

		Nominal Gesamtindex	Real KPI basierend			Nominal Gesamtindex	Real KPI basierend
2020	Januar	160.6	112.1	1999		98.0	97.6
	Februar	161.8	112.8	2000		96.4	95.5
	März	166.1	115.7	2001		100.2	98.2
	April	166.1	115.5	2002		105.3	101.3
	Mai	165.9	115.2	2003		106.8	101.0
	Juni	165.4	114.6	2004		107.2	100.1
	Juli	166.7	115.6	2005		107.7	98.7
	August	167.9	116.3	2006		106.3	96.3
	September	167.3	115.8	2007		103.6	92.7
	Oktober	167.8	115.9	2008		109.6	97.1
	November	166.7	115.1	2009		115.2	100.8
	Dezember	167.7	115.4	2010		122.4	105.9
2021	Januar	167.6	114.9	2011		138.1	116.3
	Februar	165.9	113.5	2012		137.7	112.5
	März	162.1	110.7	2013		138.3	110.7
	April	163.1	111.2	2014		141.0	111.3
	Mai	164.8	112.2	2015		153.4	119.2
				2016		158.2	116.1

Jahresmittel

	Nominal Gesamtindex	Real KPI basierend
2017	157.6	114.0
2018	155.7	111.1
2019	159.6	112.0
2020	169.3	116.3

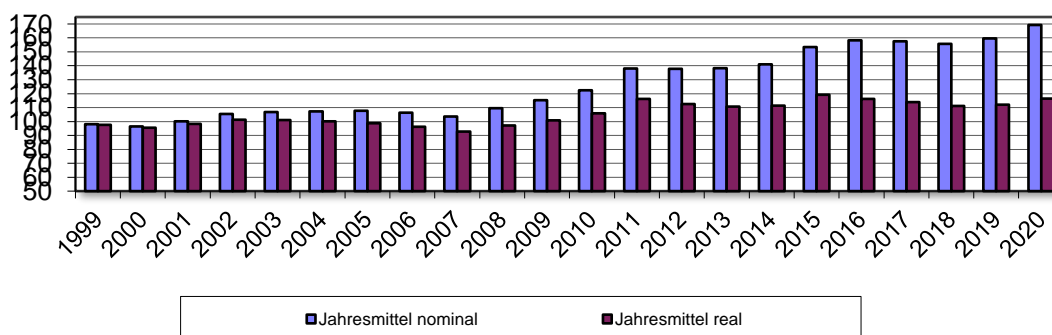
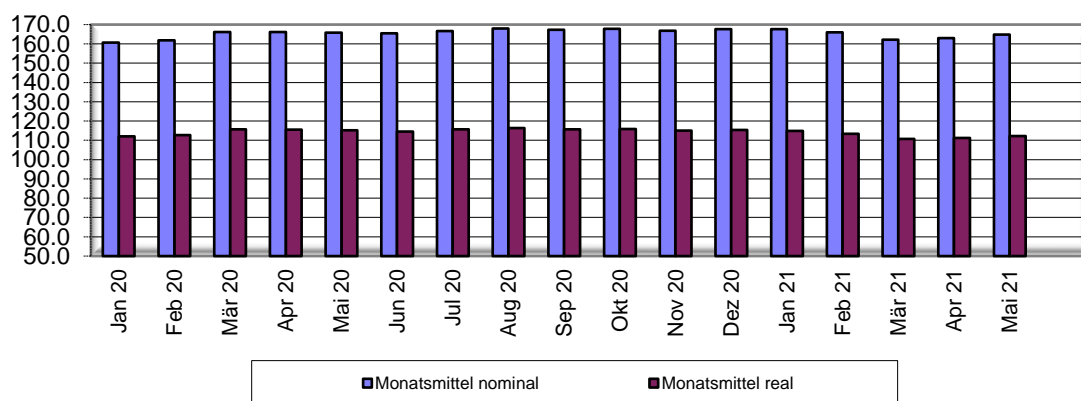

Währungen

Seit 1.1.1990, indiziert, zum CHF

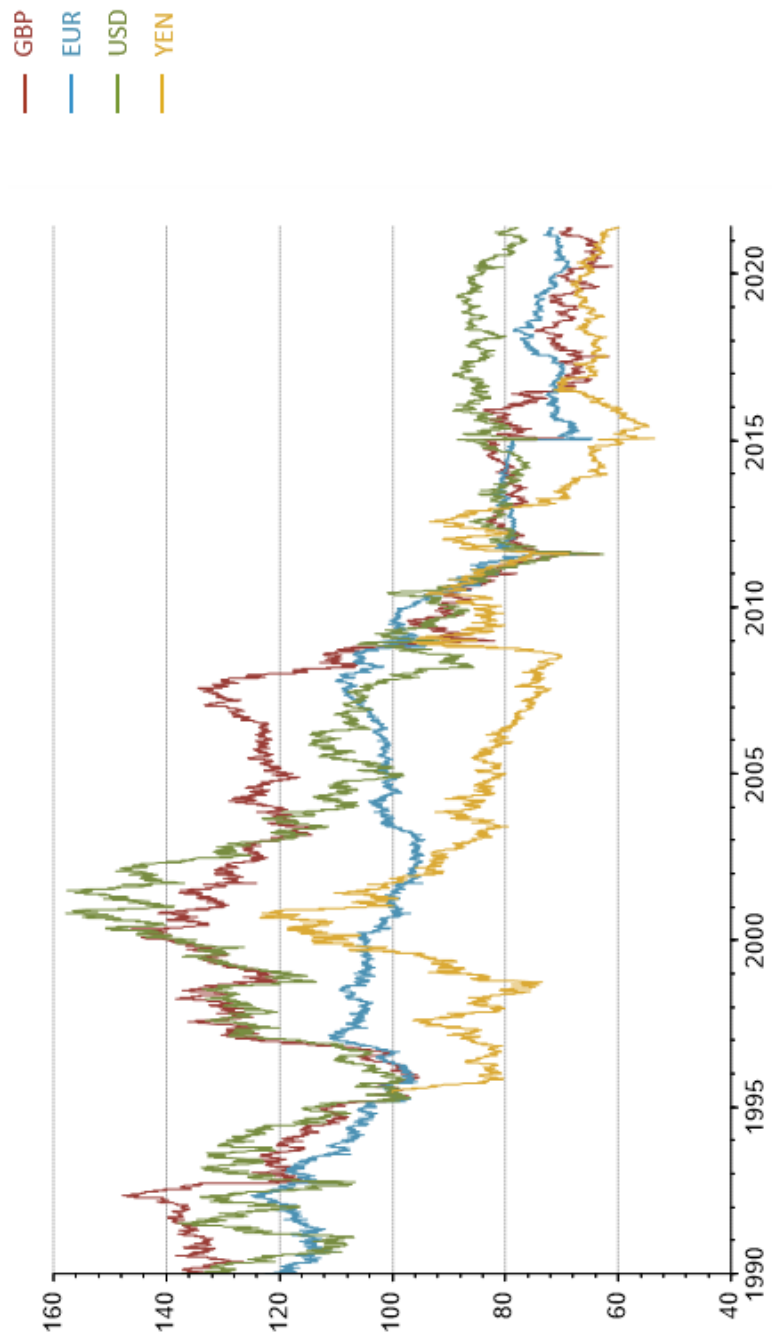

Aktienmärkte

Seit 1.1.2000, MSCI, indexiert, in CHF

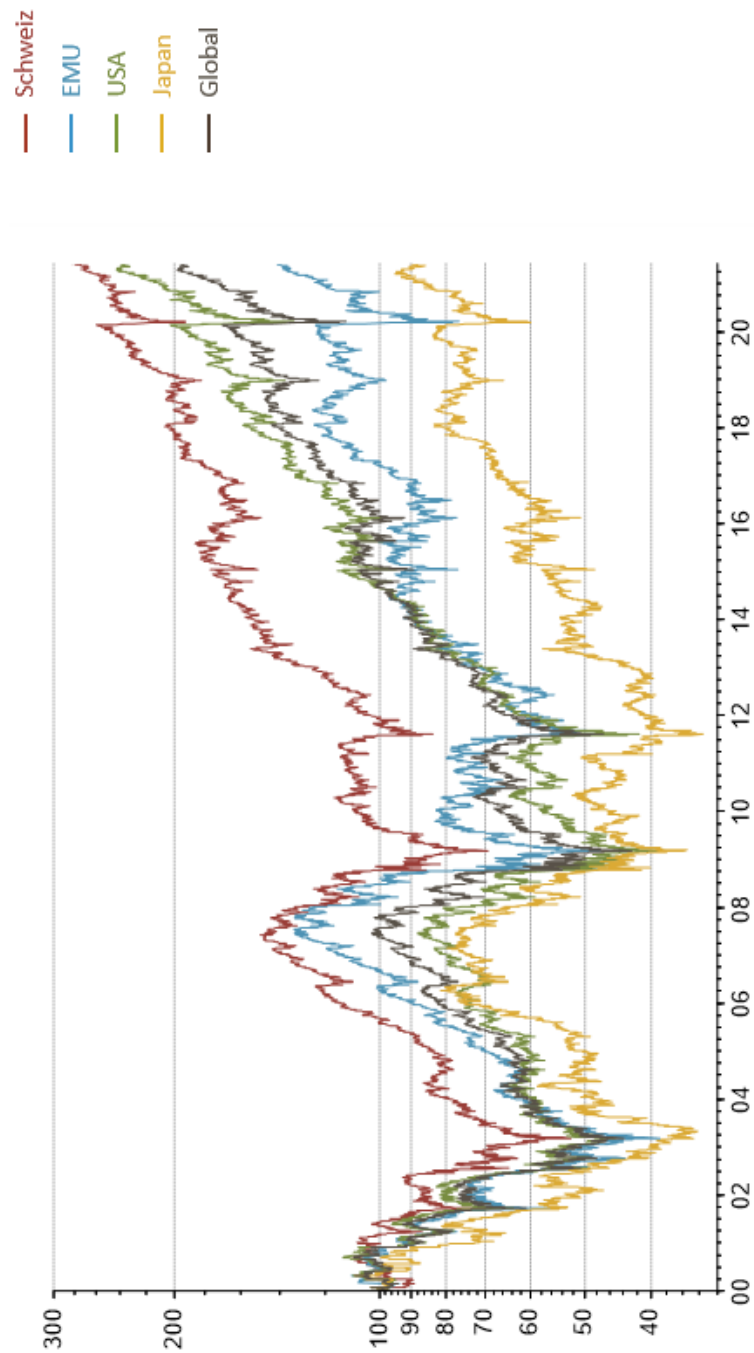

Kurzfristige Zinsen

Seit 1.1.2000, 3-Monats-Sätze, in %

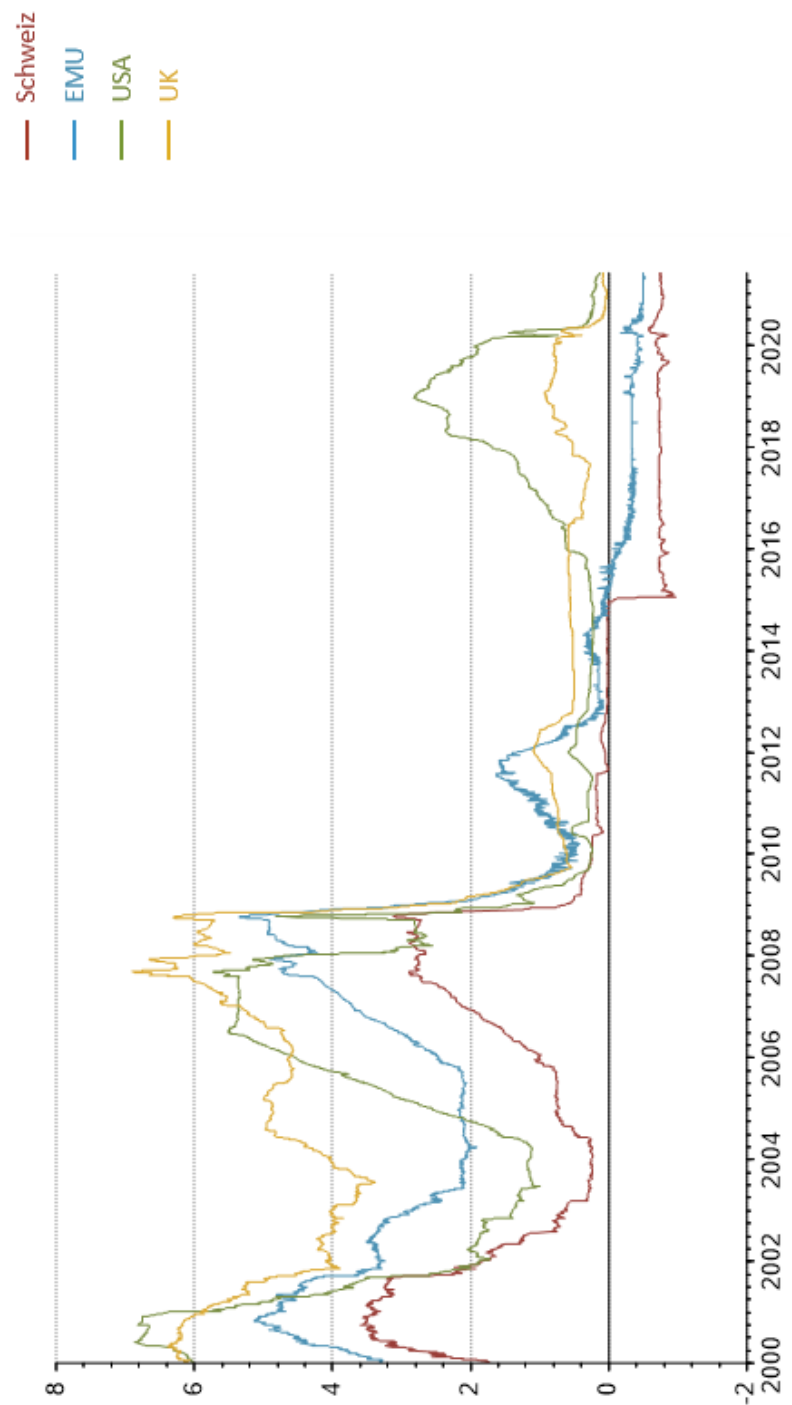

Langfristige Zinsen

Seit 1.1.1990, 10-jährige Staatsanleihen, in %

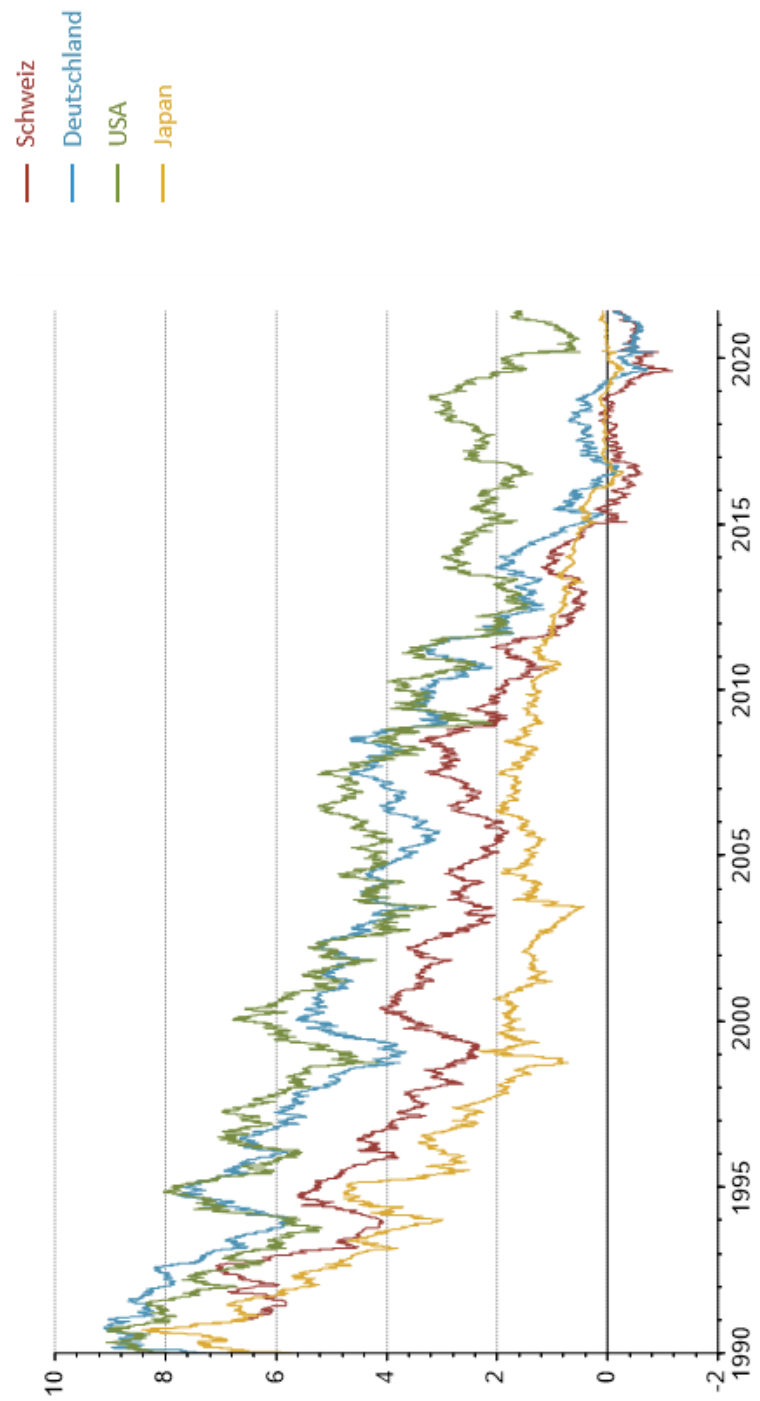

PREISINDIZES

		Produzenten- und Importpreisindex Veränderung in % vs. Vorjahresmonat	Index der Konsumentenpreise Veränderung in % vs. Vorjahresmonat
2020	Januar	-1.01 %	0.20 %
	Februar	-2.07 %	-0.06 %
	März	-2.67 %	-0.52 %
	April	-3.98 %	-1.06 %
	Mai	-4.48 %	-1.32 %
	Juni	-3.52 %	-1.27 %
	Juli	-3.32 %	-0.92 %
	August	-3.49 %	-0.87 %
	September	-3.11 %	-0.80 %
	Oktober	-2.89 %	-0.57 %
	November	-2.67 %	-0.68 %
	Dezember	-2.31 %	-0.81 %
2021	Januar	-2.07 %	-0.54 %
	Februar	-1.14 %	-0.50 %
	März	-0.24 %	-0.25 %
	April	1.80 %	0.33 %
Total	2009	-1.90 %	-0.50 %
Total	2010	+0.20 %	+0.70 %
Total	2011	-0.90 %	+0.20 %
Total	2012	-1.00 %	-0.70 %
Total	2013	+0.00 %	-0.20 %
Total	2014	-1.10 %	-0.00 %
Total	2015	-5.30 %	-1.10 %
Total	2016	-1.70 %	-0.30 %
Total	2017	+0.85 %	+0.52 %
Total	2018	+2.44 %	+0.93 %
Total	2019	-1.35 %	+0.36 %
Total	2020	-2.96 %	-0.72 %

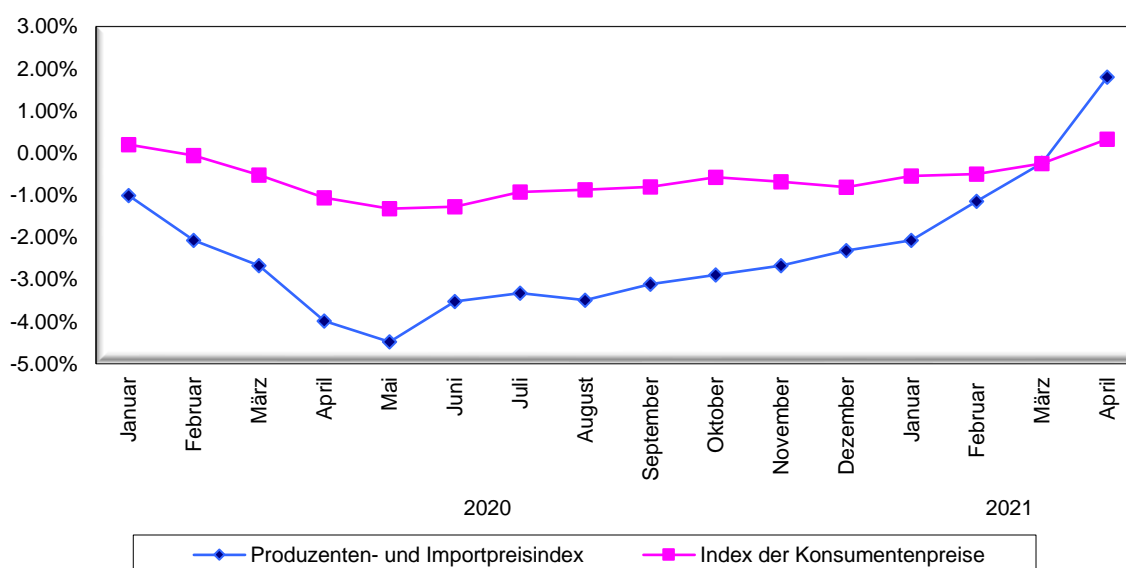

ARBEITSMARKT

		<u>Ganz- und teilweise Arbeitslose</u>	<u>Kurzarbeiter</u>	<u>offene Stellen</u>
2020	Januar	114'519	3'717	38'552
	Februar	120'908	4'048	38'151
	März	129'726	782'436	31'472
	April	139'193	1'077'041	18'415
	Mai	147'214	890'890	16'701
	Juni	152'594	488'312	31'919
	Juli	155'354	347'638	35'295
	August	156'400	304'400	35'052
	September	157'169	204'191	34'725
	Oktober	158'448	219'388	30'671
	November	160'177	296'592	28'861
	Dezember	161'339	293'678	25'226
2021	Januar	160'900	399'667	32'941
	Februar	157'765	413'451	38'678
	März	151'626		45'182
	April	143'126		50'101
	Mai			32'941
Jahresmittel 2015		149'927	4'576	10'038
Jahresmittel 2016		149'398	5'680	10'583
Jahresmittel 2017		143'115	3'088	11'991
Jahresmittel 2018		118'334	1'028	23'038
Jahresmittel 2019		106'752	1'537	35'830
Jahresmittel 2020		146'086	409'360	30'420

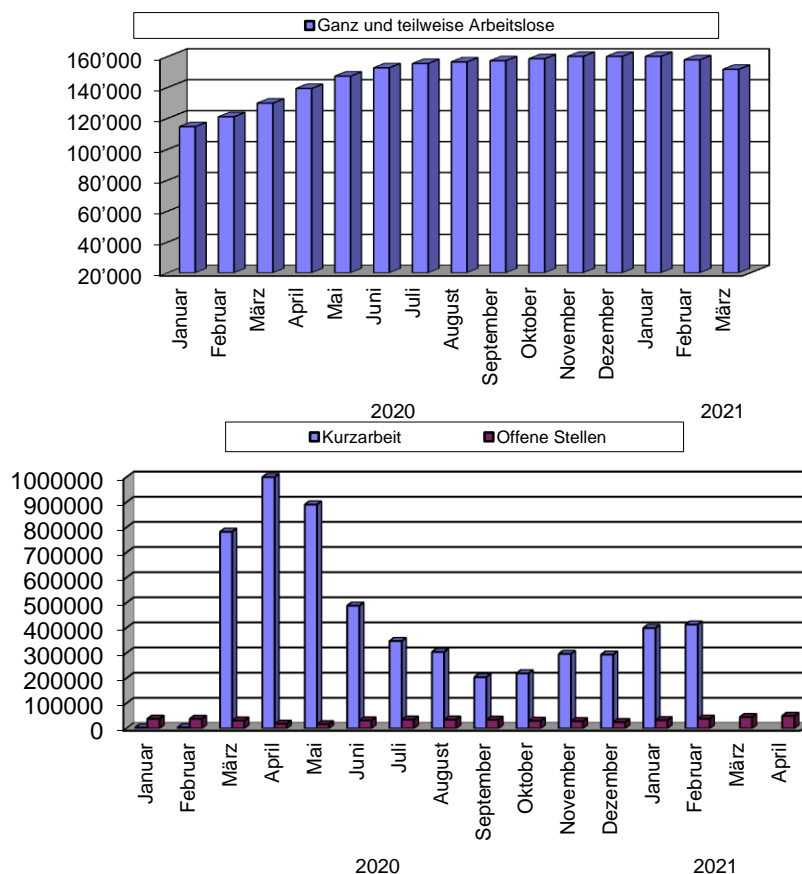

INDUSTRIELLE PRODUKTION

Jahresdurchschnitt 2015 = 100

(Veränderung in % zum Vorjahresquartal)

Branchen	2019				2020			
	<u>1.Q.</u>	<u>2.Q.</u>	<u>3.Q.</u>	<u>4.Q.</u>	<u>1.Q.</u>	<u>2.Q.</u>	<u>3.Q.</u>	<u>4.Q.</u>
Verarbeitendes Gewerbe/Herstellung von Waren:	5.3	4.4	7.9	0.5	0.8	-9.6	-3.2	-1.4
Herstellung								
• von Nahrungsmitteln und Tabakerzeugnissen	-0.7	2.7	1.8	0.3	0.8	-9.1	0.2	-3.2
• von Textilien und Bekleidung	-1.5	-1.2	-1.6	-1.7	-9.5	-30.7	-11.6	-12.7
• von Holzwaren, Papier und Druckerzeugnissen	-5.6	-5.5	0.8	-2.0	0.7	-14.1	-4.7	-3.3
• Kokerei, Mineralölverarbeitung und Herstellung von chemischen Erzeugnissen	15.0	7.3	2.9	-4.8	-3.6	-6.8	-2.9	9.8
• von pharmazeutischen Erzeugnissen	12.1	13.4	26.9	10.2	14.2	13.0	4.9	-4.6
• von Gummi- und Kunststoffwaren	-0.9	-4.4	-5.8	-6.1	-2.8	-4.3	-0.4	2.0
• von Metallerzeugnissen	-2.0	-5.8	1.3	-3.2	-6.3	-13.6	-13.1	-2.0
• von Datenverarbeitungsgeräten und Uhren	6.0	3.7	6.3	-0.0	-6.1	-38.4	-9.5	4.1
• von elektrischen Ausrüstungen	0.4	0.3	-0.1	-1.7	-0.2	-13.7	-7.2	-5.8
• Maschinenbau	-0.5	-3.4	-4.5	-12.9	-14.5	-20.7	-13.4	-12.2
• Fahrzeugbau	-1.7	6.1				
• Sonstige Herstellung von Waren, Reparatur und Installation	4.1	0.2	1.4	0.1	-7.1	-29.9	1.2	-2.0

Detaillierte Informationen:

<https://www.bfs.admin.ch/bfs/de/home/statistiken/kataloge-datenbanken/tabellen.assetdetail.17364892.html>

RECHNUNGSABSCHLÜSSE VON BUND, KANTONEN UND GEMEINDEN 2015 bis 2024

		Einnahmen Mio Fr	Ausgaben Mio Fr	Saldo Mio Fr
<u>BUND</u>				
	Rechnungen			
	2015	72'851	70'685	2'167
	2016	72'538	72'166	372
	2017	78'080	72'891	5'188
	2018	78'365	73'048	5'317
	2019	80'338	74'368	5'971
	2020	74'643	92'303	-17'660
	2021	79'708	100'435	-20'727
	2022	83'783	82'809	974
	2023	86'466	84'844	1622
	2024	88'597	85'814	2783
<u>KANTONE</u>				
	Rechnungen			
	2015	89'107	88'643	464
	2016	90'198	89'362	836
	2017	92'404	90'139	2'265
	2018	95'457	92'643	2'814
	2019	97'252	93'770	3'482
	2020	98'846	99'886	-1'040
	2021	107'324	109'594	-2'270
	2022	100'896	101'859	-963
	2023	103'294	103'751	-456
	2024	105'435	105'949	-514
<u>GEMEINDEN</u>				
	Rechnungen			
	2015	46'068	46'697	-629
	2016	46'852	47'189	-338
	2017	47'958	48'559	-601
	2018	48'982	48'739	243
	2019	49'798	49'909	-111
	2020	50'333	50'855	-522
	2021	50'572	52'087	-1'515
	2022	51'434	53'282	-1'847
	2023	52'448	54'030	-1'582
	2024	53'409	54'922	-1'513
<u>BUND, KANTONE, GEMEINDEN</u>				
(ohne Doppelzählungen)				
	Rechnungen			
	2015	220'491	216'847	3'644
	2016	221'441	219'826	1'615
	2017	229'891	222'152	7'738
	2018	234'466	225'290	9'176
	2019	239'319	229'221	10'098
	2020	236'286	254'483	-18'197
	2021	240'936	266'197	-25'261
	2022	247'615	247'645	-30
	2023	253'432	251'260	2'171
	2024	258'162	254'735	3'427

Ab 2017 Schätzung

BRUTTOINLANDPRODUKT zu Marktpreisen

Jahr	zu laufenden Preisen		zu konstanten Preisen (von 1990)	
	Mio Fr. (nominal)	%	Mio Fr. (real)	%
1995	363'329	+ 1.6	316'104	+ 0.5
1996 *	373'993	+ 0.7	317'111	+ 0.3
1997	380'593	+ 1.8	322'572	+ 1.7
1998	390'191	+ 2.5	330'167	+ 2.4
1999	397'894	+ 2.0	335'219	+ 1.5
2000	422'063	+ 4.8	346'040	+ 3.6
2001	430'321	+ 2.0	348'983	+ 1.2
2002	446'786	+ 0.8	349'784	+ 0.2
2003	450'572	+ 0.8	-	+ 0.0
2004	489'369	+ 3.2	-	+ 2.8
2005	507'463	+ 3.7	-	+ 3.0
2006	538'125	+ 6.0	-	+ 4.0
2007	573'080	+ 6.5	-	+ 4.1
2008	597'381	+ 4.2	-	+ 2.3
2009	587'061	- 1.7	-	- 2.1
2010	606'146	+ 3.3	-	+ 3.0
2011	618'325	+ 2.0	-	+ 1.8
2012	624'592	+ 1.0	-	+ 1.1
2013	635'331	+ 1.7	-	+ 1.9
2014	648'016	+ 2.0	-	+ 2.0
2015	639'731	- 0.4	-	+ 0.1
2016	658'978	+ 0.8	-	+ 0.2
2017	668'572	+ 1.25	-	+ 0.65
2018	689'545	+ 3.00	-	+ 0.36
2019	726'921	+ 1.02	-	+ 0.37
2020	702'224	- 3.39	-	- 0.28

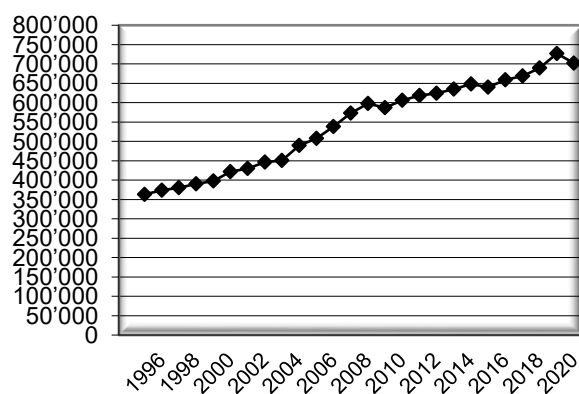

—◆— BIP zu laufenden Preisen in Mio.

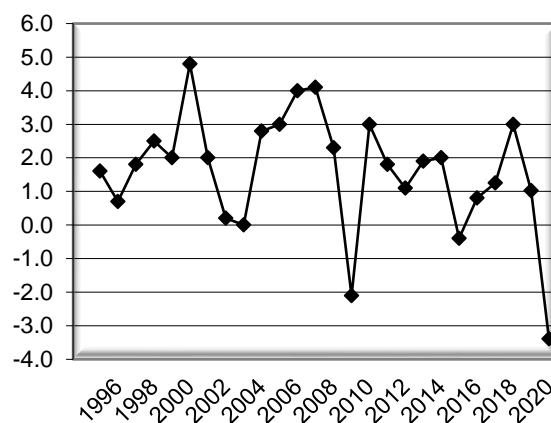

—◆— Veränderung des BIP in %

* ab 1996 Änderungen gegenüber Vorjahr

ENTWICKLUNG

der Auftragseingänge, der Auftragsbestände und der Umsätze in der Industrie

		Auftragseingang BFS-Indizes Jahresdurchschnitt (2010 = 100)	Auftragsbestand BFS-Indizes Jahresdurchschnitt (2010 = 100)	Umsatz BFS-Indizes Jahresdurchschnitt (2010 = 100)
2016	I	96	99	99
	II	98	100	102
	III	92	99	91
	IV	90	97	101
2017	I	92	99	98
	II	100	93	104
	III	101	95	98
	IV	108	106	110
Neu ab		Auftragseingang Total (2001 = 100)	Umsatz Total (2001 = 100)	Exportquote in %
2018	I	115	112	79 %
	II	121	119	81 %
	III	103	116	79 %
	IV	100	128	79 %
2019	I	109	111	78 %
	II	97	116	79 %
	III	88	108	77 %
	IV	98	119	77 %
2020	I	107	104	78 %
	II	78	93	72 %
	III	84	99	76 %
	IV	98	113	77 %

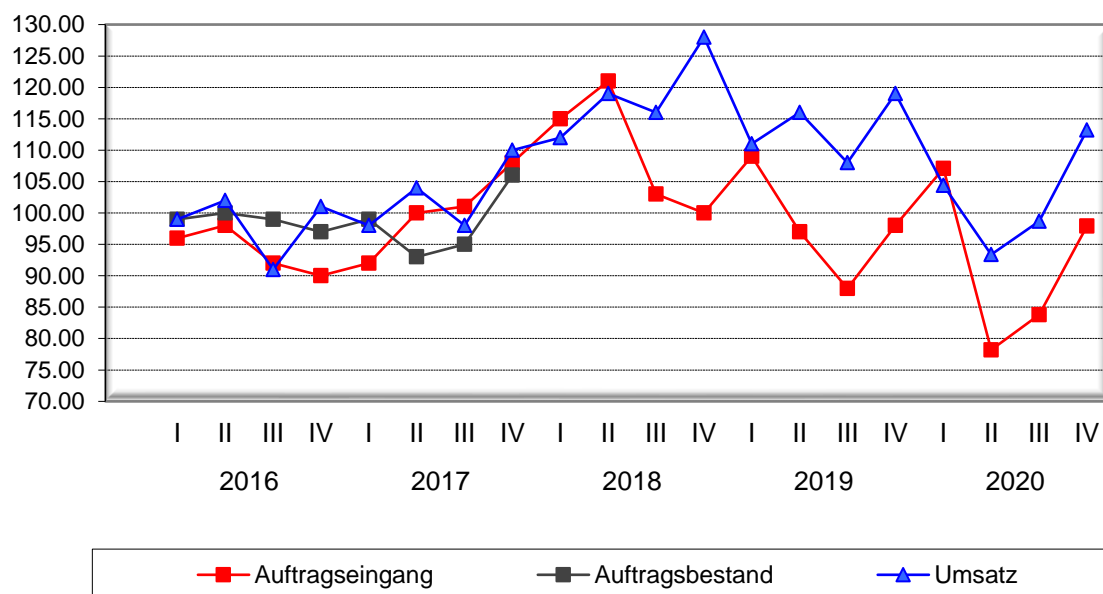

Quelle:

Swissmem, Verbände ASM und VSM der schweizerischen Maschinen-, Elektro und Metallindustrie (Monatsbericht Nationalbank)

VERKAUF EDELSTAHL IN TONNEN

Warengruppen	2018 Total	2019 Total	2020 Total	2020 1.Q.	2020 2.Q.	2020 3.Q.	2020 4.Q.
Unleg. Edelbaustahl	3'892.8	3'299.4	2'004.6	325.4	612.0	476.3	590.9
Leg. Edelbaustahl	1'598.9	1'162.1	923.8	238.0	197.6	253.5	234.7
Werkzeugstahl	878.0	111.6	276.8	95.8	52.7	54.8	73.5
Schnellstahl	24.9	0.0	21.3	7.8	2.8	2.4	8.3
Rostfreier Stahl	87'716.4	85'290.7	80'001.9	21'370.7	17'957.9	18'168.0	22'505.3
Kaltgew. Bandstahl	376.8	310.2	222.7	60.8	76.6	45.0	40.3
Total	90'595.0	90'174.0	83'451.1	22'098.5	18'899.6	19'000.0	23'453.0

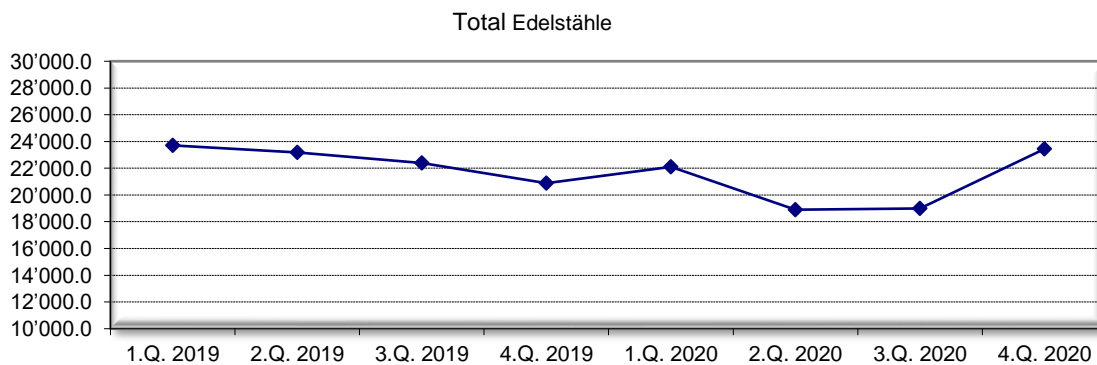
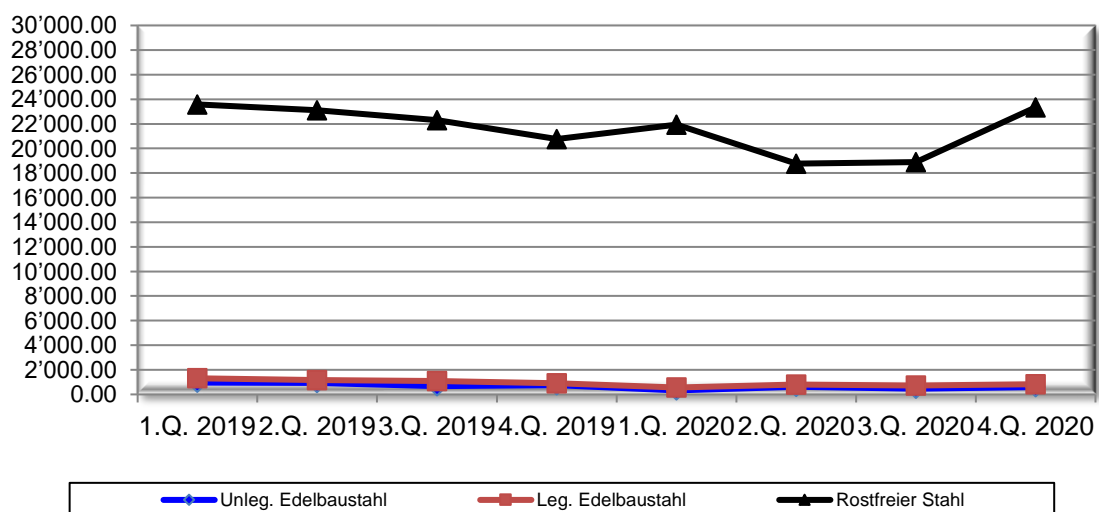

LAGERBESTAND EDELSTAHL IN TONNEN

Warengruppen	2017 4.Q.	2018 4.Q.	2019 4.Q.	2020 1.Q.	2020 2.Q.	2020 3.Q.	2020 4.Q.
Unleg. Baustahl	2'055.8	1'155.0	802.8	1'138.2	1'141.9	1'118.7	1'143.9
Leg. Baustahl	2'267.2	378.9	0.0	399.6	427.5	420.3	420.4
Werkzeugstahl	1'762.2	118.0	10.1	624.4	615.3	628.1	606.4
Schnellstahl	74.1	0.0	0.0	11.7	11.6	9.9	9.3
Rostfreier Stahl	19'335.3	19'512.1	17'566.6	18'609.1	21'015.6	20'166.6	21'190.9
Kaltgew. Bandstahl	164.3	173.7	185.9	170.6	189.9	179.3	170.9
Total	25'658.9	21'337.7	18'565.4	20'953.6	23'401.8	22'522.9	23'541.8

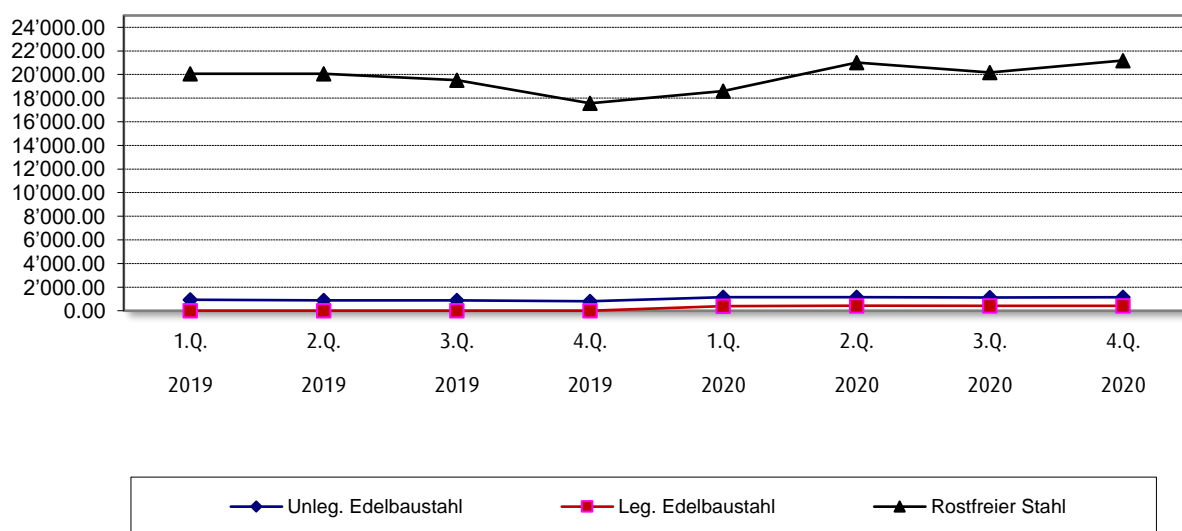

Total Edelstähle

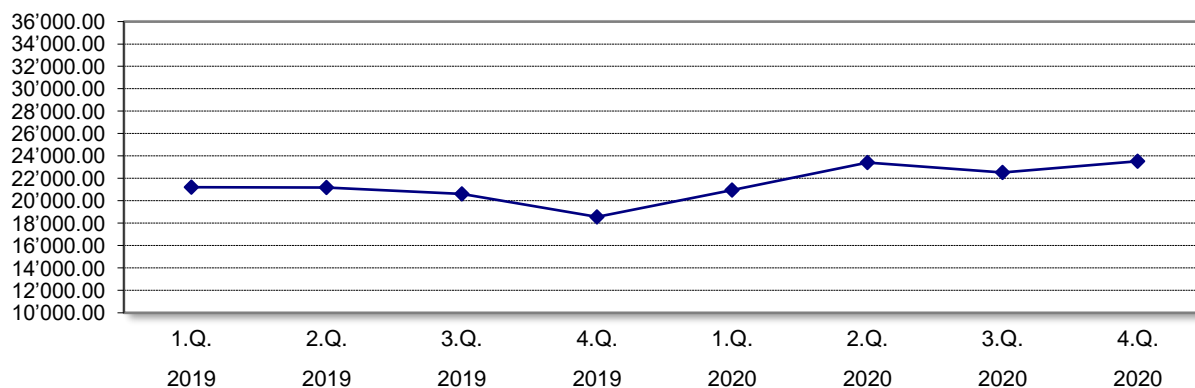

PREISINDIZES (Basis Dezember 2020 = 100)

		Edelstahl	Metallprodukte	Kunststoff
2020	Januar	112.1	101.9	103.7
	Februar	111.3	101.9	101.5
	März	108.4	101.9	101.5
	April	104.7	99.8	99.7
	Mai	103.5	99.8	99.7
	Juni	105.7	99.8	99.7
	Juli	103.6	99.3	99.7
	August	106.2	99.3	100.6
	September	104.1	99.3	100.6
	Oktober	107.3	100.0	100.6
	November	107.6	100.0	100.0
	Dezember	107.9	100.0	100.0
2021	Januar	105.2	100.0	100.0
	Februar	112.5	100.0	101.2
	März	118.6	100.0	101.2
	April	123.9	104.6	101.2

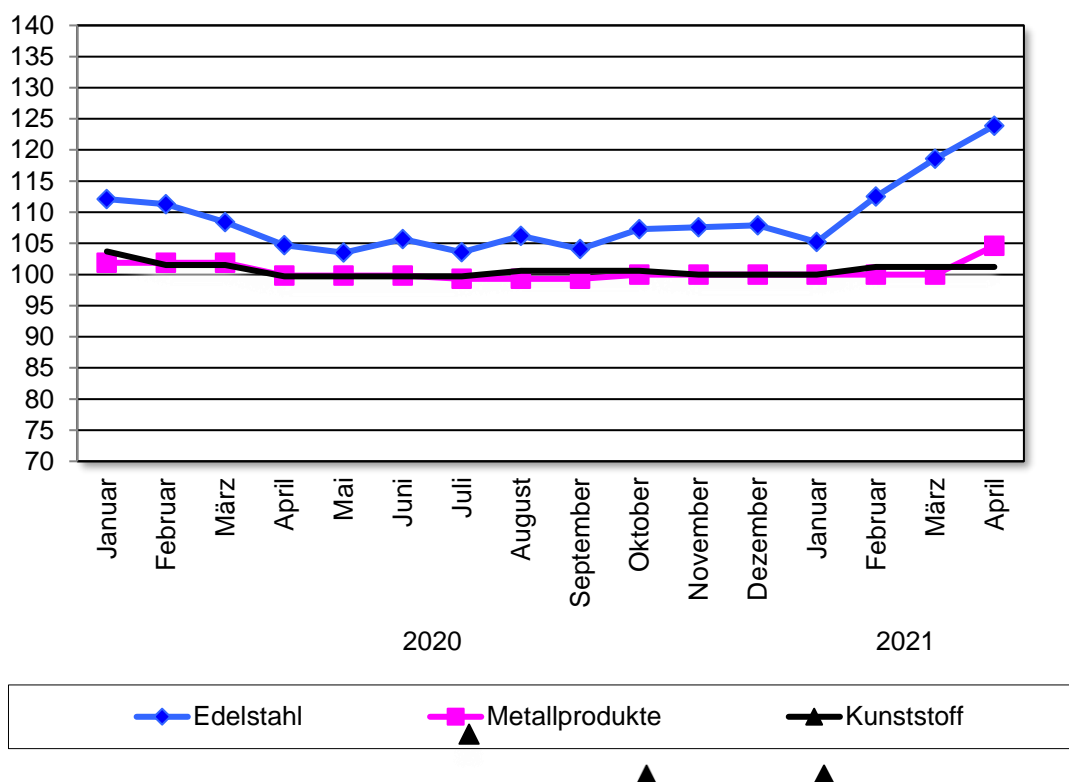

PREISINDIZES FÜR EDELSTAHL (Basis Dezember 2015 = 100)

(ab Januar 2016 Basis Dezember 2015 = 100)

		Rostfreier Stahl	Edelbaustahl	Werkzeugstahl	Total
2020	Januar	112.1	116.8	108.6	112.1
	Februar	111.1	117.2	109.2	111.3
	März	108.1	113.4	108.4	108.4
	April	103.8	112.7	110.2	104.7
	Mai	102.7	110.6	109.5	103.5
	Juni	105.0	111.5	110.0	105.7
	Juli	102.9	110.0	107.7	103.6
	August	106.0	109.6	107.0	106.2
	September	103.4	110.3	107.5	104.1
	Oktober	106.9	111.0	109.8	107.3
	November	107.2	111.7	109.7	107.6
	Dezember	107.4	112.3	110.1	107.9
2021	Januar	105.4	101.2	104.3	105.2
	Februar	113.0	106.4	107.4	112.5
	März	119.5	111.3	106.9	118.6
	April	124.9	115.7	112.2	123.9

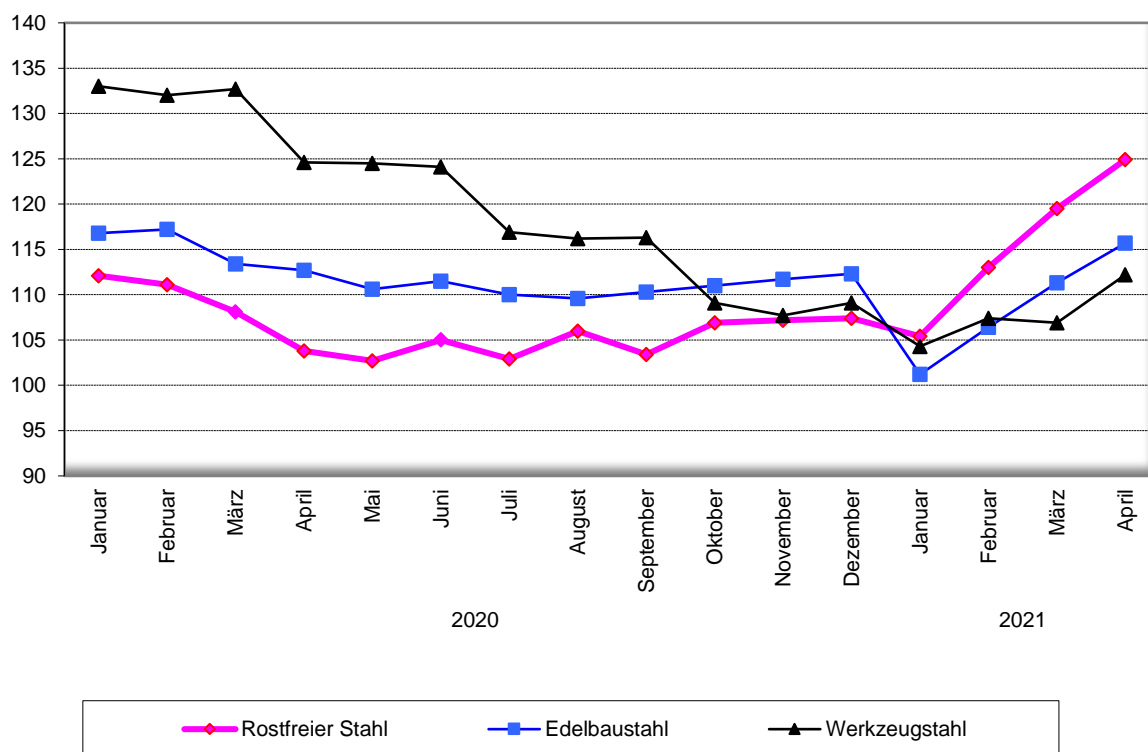

Quelle:

KBOB / Bundesamt für Statistik (BFS)

PREISINDIZES FÜR EDELSTAHL (Basis Dezember 2015 = 100)

		Rostfreier Stahl	Bleche	Werkstoff Nr. 4301
2020	Januar	112.1	109.7	109.1
	Februar	111.1	108.7	107.8
	März	108.1	105.7	104.0
	April	103.8	101.4	100.1
	Mai	102.7	100.6	100.0
	Juni	105.0	102.8	102.9
	Juli	102.9	100.4	100.4
	August	106.0	103.9	104.7
	September	103.4	100.8	99.7
	Oktober	106.9	104.2	103.9
	November	107.2	104.8	104.3
	Dezember	107.4	104.7	103.5

		Stangen	Werkstoff Nr. 4301
2020	Januar	125.3	129.0
	Februar	124.7	128.5
	März	121.9	124.9
	April	117.7	119.8
	Mai	114.5	115.3
	Juni	117.1	118.9
	Juli	117.5	119.4
	August	117.7	120.0
	September	118.3	121.1
	Oktober	121.7	125.2
	November	120.5	123.8
	Dezember	122.8	126.8

		Rostfreier Stahl	Bleche	Werkstoff Nr. 4301
2021	Januar	105.4	107.0	108.4
	Februar	113.0	115.5	118.1
	März	119.5	123.5	126.3
	April	124.9	129.5	131.4

		Stangen	Werkstoff Nr. 4301
2021	Januar	103.5	103.9
	Februar	109.9	111.1
	März	114.4	114.9
	April	119.1	114.1

PREISINDIZES FÜR EDELSTAHL (Basis Dezember 2015 = 100)

		Edelbaustahl (Stangen)	Werkstoff Nr. 1191	Werkstoff Nr. 5752
2020	Januar	116.8	123.0	118.5
	Februar	117.2	124.2	116.2
	März	113.4	116.9	114.0
	April	112.7	114.6	112.9
	Mai	110.6	113.7	108.2
	Juni	111.5	115.2	108.2
	Juli	110.0	114.0	107.7
	August	109.6	113.7	108.4
	September	110.3	115.3	110.0
	Oktober	111.0	116.0	112.4
	November	111.7	117.2	114.9
	Dezember	112.3	118.0	116.1

		Werkstoff Nr. 7131	Werkstoff Nr. 6582
2020	Januar	118.5	113.1
	Februar	119.4	114.2
	März	113.9	113.9
	April	114.0	114.4
	Mai	112.9	112.0
	Juni	114.3	112.4
	Juli	112.5	109.8
	August	111.5	109.5
	September	111.3	109.7
	Oktober	110.6	110.8
	November	110.1	111.1
	Dezember	110.7	111.6

		Edelbaustahl (Stangen)	Werkstoff Nr. 1191	Werkstoff Nr. 5752
2021	Januar	101.2	101.3	100.7
	Februar	106.4	109.1	111.3
	März	111.3	112.2	123.1
	April	115.7	118.4	127.0

		Werkstoff Nr. 7131	Werkstoff Nr. 6582
2021	Januar	100.2	102.6
	Februar	101.5	104.9
	März	105.3	106.7
	April	109.6	109.8

PREISINDIZES FÜR EDELSTAHL (Basis Dezember 2015 = 100)

		Werkzeugstahl (Stangen)	Werkstoff Nr. 2510	Werkstoff Nr. 2379
2020	Januar	108.6	113.8	93.2
	Februar	109.2	114.8	94.1
	März	108.4	113.7	93.4
	April	110.2	117.0	95.1
	Mai	109.5	116.3	94.8
	Juni	110.0	116.9	95.4
	Juli	107.7	113.0	93.8
	August	107.0	112.4	93.2
	September	107.5	113.0	93.8
	Oktober	109.8	117.1	97.1
	November	109.7	117.1	97.4
	Dezember	110.1	117.6	97.9

		Werkstoff Nr. 2343	Werkstoff Nr. 3343
2020	Januar	110.8	114.0
	Februar	111.2	114.2
	März	110.7	113.6
	April	112.4	115.2
	Mai	111.3	115.0
	Juni	111.7	115.3
	Juli	108.2	113.8
	August	106.7	113.7
	September	107.2	113.9
	Oktober	112.4	107.4
	November	112.0	107.5
	Dezember	112.4	107.5

		Werkzeugstahl (Stangen)	Werkstoff Nr. 2510	Werkstoff Nr. 2379
2021	Januar	104.3	103.6	103.4
	Februar	107.4	108.4	108.1
	März	106.9	107.4	106.9
	April	112.2	113.7	113.7

		Werkstoff Nr. 2343	Werkstoff Nr. 3343
2021	Januar	103.6	106.9
	Februar	104.9	108.3
	März	104.2	109.8
	April	110.3	114.9

PREISE FUER PRIMAERE METALLE

Daily prices for 03 june 2021

LME Official Prices, US\$ per tonne

Contract	Aluminium Alloy	Aluminium	Copper	Lead	Nickel	Tin	Zinc	NASAAC
Cash Buyer	2141.00	2386.50	9967.00	2193.50	17945.00	32489.00	2977.50	2302.00
Cash Seller & Settlement	2141.00	2386.50	9967.00	2193.50	17945.00	32489.00	2977.50	2302.00
3-months Buyer	2100.00	2402.50	9989.50	2173.00	17972.00	30445.00	2996.50	2310.00
3-months Seller	2100.00	2402.50	9989.50	2173.00	17972.00	30445.00	2996.50	2310.00
15-months Buyer						26325.00		
15-months Seller						26325.00		
Dec 1 Buyer	2100.00	2408.00	9957.00	2212.00	18121.00		2297.50	2330.50
Dec 1 Seller	2100.00	2408.00	9957.00	2212.00	18121.00		2997.50	2330.50

LME Official opening stocks in tonnes

Stocks	Aluminium Alloy	Aluminium	Copper	Lead	Nickel	Tin	Zinc	NASAA C
Opening Stock	1800	1674475	125450	94950	243162	1375	277125	12400
Live Warrants	1800	1100600	103475	77775	182814	980	234025	7320
Cancelled Warrants	0	573875	21975	17175	60348	395	43100	5080

Cash Seller & Settlement exchange rates

Currency	Exchange rate
GB Pounds Sterling	1.4187
Japanese Yen	109.80
Euro	1.2187

Sterling equivalents

Contract	Amount
Copper Cash Seller & Settlement	£7025.45
Copper 3-months Seller	£7040.81
Lead Cash Seller & Settlement	£1546.13
Lead 3-months Seller	£1531.58

Weitere Infos unter: <https://www.lme.com/Metals/Non-ferrous>
www.swissinox.ch
www.metalprices.com

Quelle:

LONDON METAL EXCHANGE LME / SWISS INOX

STAHL, GRUNDPREISE SCHWEIZ, SFR. PER TONNE

Preisentwicklung Breitflanschträger

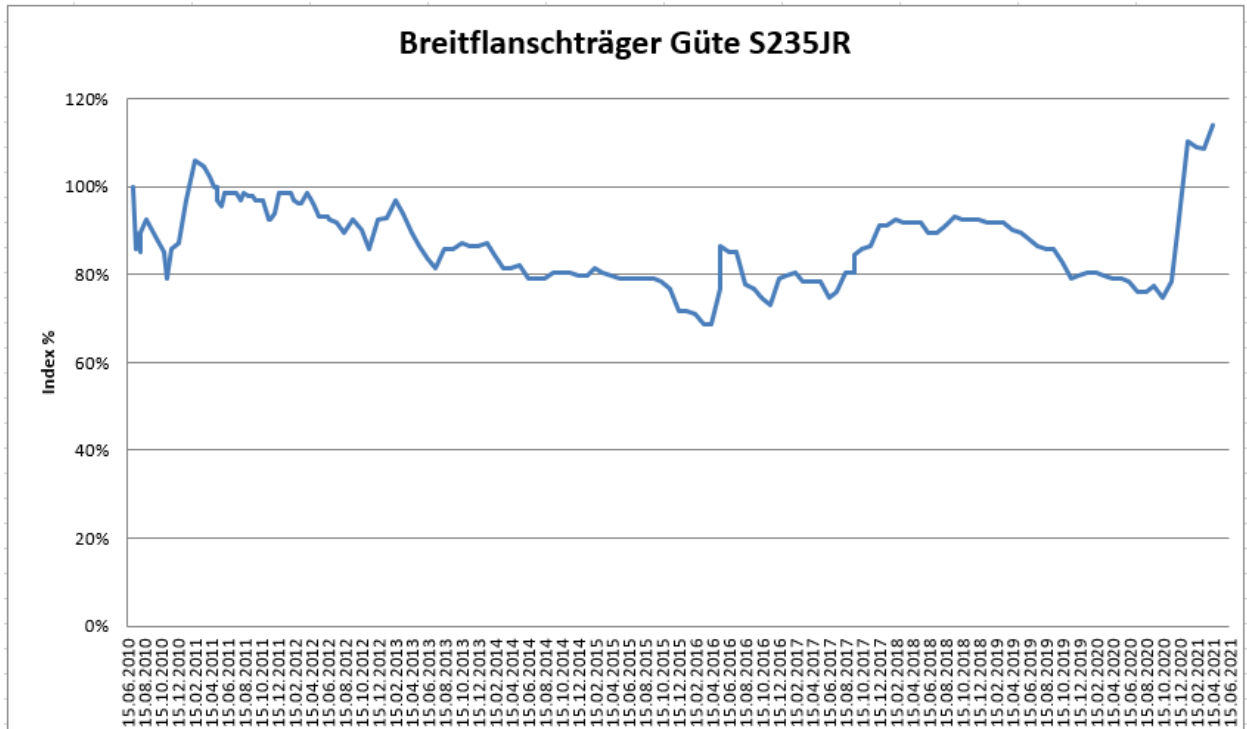

Flachstahl

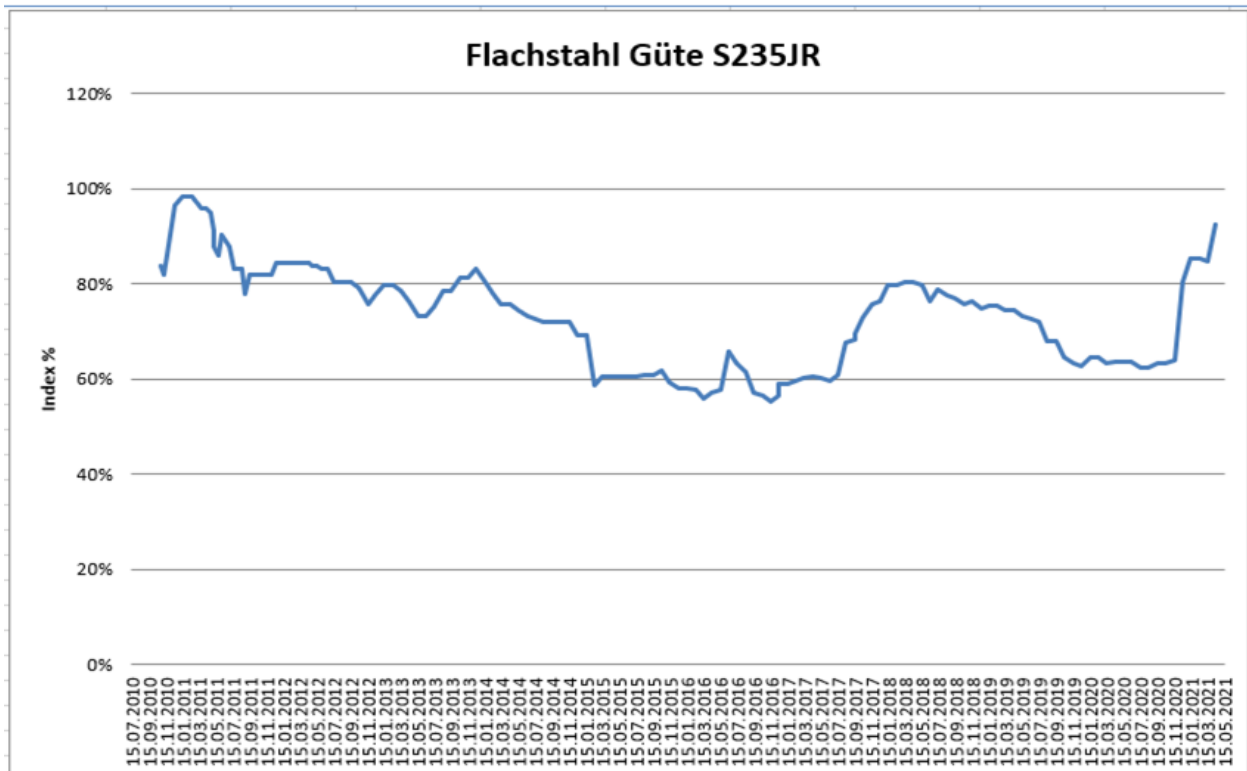

Quelle:

Spaeter AG, Basel

Preisentwicklung Feinbleche kaltgewalzt

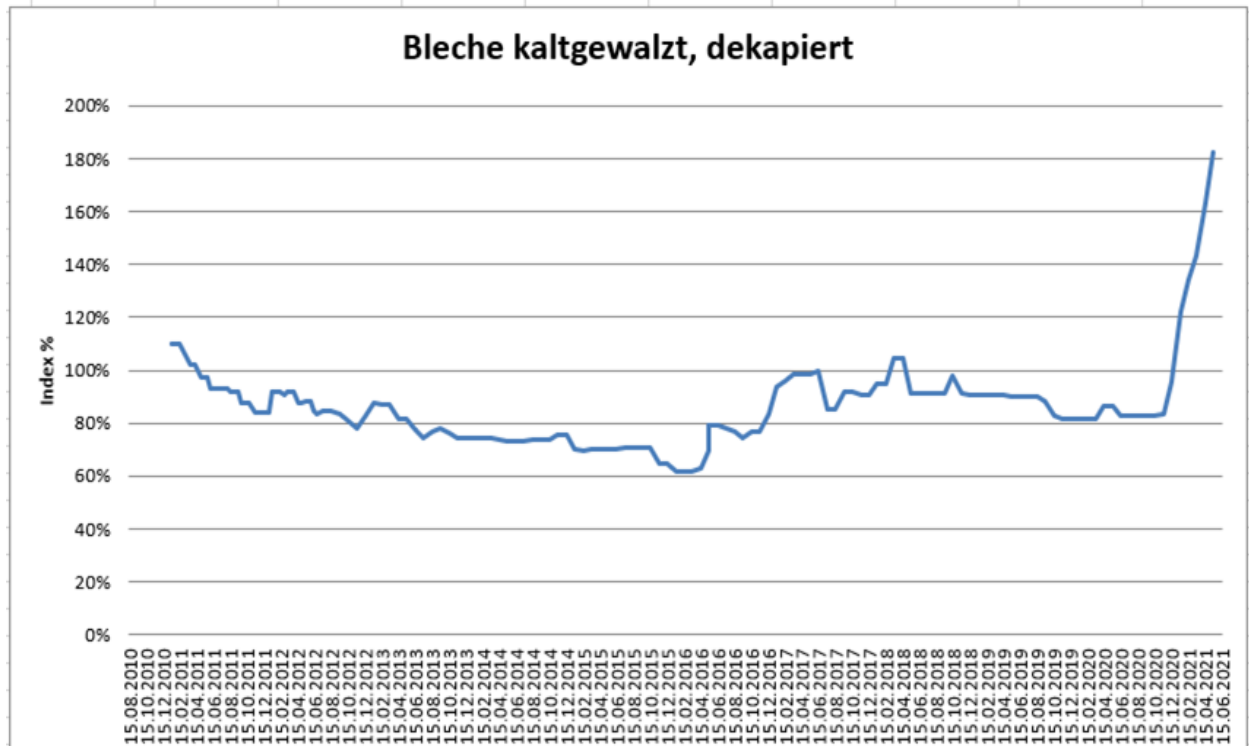

Preisentwicklung WBB - Blech

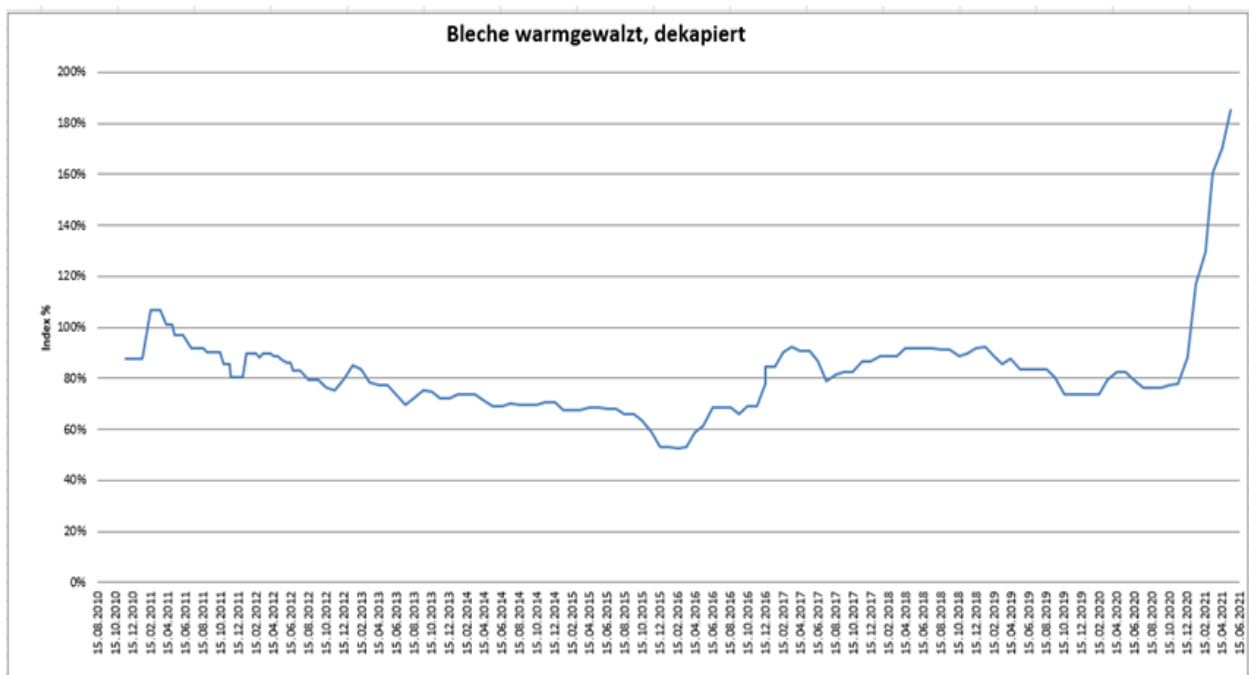

Preisentwicklung Feinbleche verzinkt

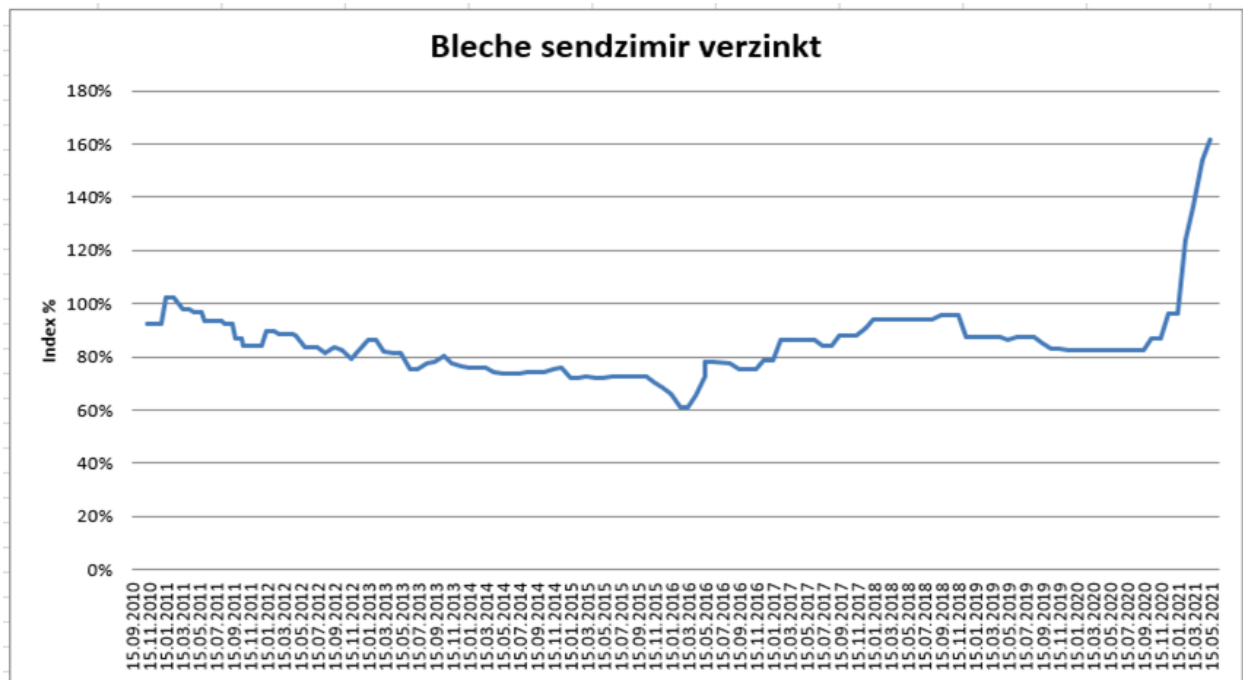

MASCHINEN-, ELEKTRO-, METALL-, FAHRZEUGINDUSTRIE

Aussenhandel	Importe in Mio Fr.		Exporte in Mio Fr.	
2010	69'166.7	+ 9.4 %	67'581.5	+ 6.5 %
2011	68'706.0	- 0.7 %	68'541.8	+ 1.4 %
2012	66'910.9	- 2.6 %	64'593.3	- 5.8 %
2013	67'296.8	+ 0.6 %	65'357.9	+ 1.2 %
2014	68'157.9	+ 1.3 %	66'189.2	+ 1.3 %
2015	65'443.3	+ 4.0 %	63'138.8	- 4.6 %
2016	-		63'280.3	+ 0.1 %
2017	71'582.0	+ 5.1 %	66'755.3	+ 5.5 %
2018	75'512.1	+ 5.5 %	69'725.0	+ 4.4 %
2019	74'823.4	- 0.9 %	68'284.8	- 2.1 %
2020	68'234.3	- 8.9 %	60'657.3	- 11.2 %

Kapazitätsauslastung (MEM-Industrie)

2013	82.7 %
2014	88.2 %
2015	88.1 %
2016	86.0 %
2017	86.8 %
2018	91.3 %
2019	85.7 %
2020	80.0 %

Auftragseingang indexiert (1. Quartal 2001 = 100)

2008	113.8	- 17.1 %
2009	85.3	- 25.0 %
2010	99.3	+ 16.4 %
2011	98.8	- 0.5 %
2012	95.0	- 3.8 %
2013	97.2	+ 2.3 %
2014	102.0	+ 4.9 %
2015	87.7	- 14.0 %
2016	96.0	+ 9.5 %
2017	103.2	+ 7.5 %
2018	109.9	+ 6.5 %
2019	98.2	- 10.6 %
2020	93.1	- 6.8 %

Anzahl Beschäftigte
gegenüber Vorjahr

2008	355'799	+ 5.0 %
2009	332'411	- 6.6 %
2010	329'426	- 0.8 %
2011	337'809	+ 2.5 %
2012	335'552	+ 1.1 %
2013	330'115	- 1.6 %
2014	330'835	+ 0.2 %
2015	325'700	- 1.3 %
2016	317'500	- 2.5 %
2017	312'300	- 1.6 %
2018	318'300	+ 1.9 %
2019	323'400	+ 2.1 %
2020	319'000	- 1.4 %

MASCHINEN- UND METALLINDUSTRIE

Auftragseingang im Stahlbau (in Tonnen)

		<u>für Inland</u>	<u>für Ausland</u>
2003	66'523 to	65'290 to	1'652 to
2004	63'049 to	61'999 to	1'050 to
2005	65'500 to		-
2006	60'000 to		
2007	60'000 to		
2008	70'000 to		
2009	80'000 to		
2010	75'000 to		
2011	70'900 to	66'161 to	4'723 to
2012		74'019 to	
2013		68'272 to	
2014		70'835 to	
2015		72'316 to	
2016		76'794 to	
2017		78'974 to	
2018		68'580 to	
2019		79'865 to	
2020		62'742 to	

Auftragsmeldungen der stahlverarbeitenden SZS-Mitglieder

Tonnage 2020, Inland sortiert nach Verwendungszweck

Verwendungszweck	Kat.	t	%	%
Industrie- und Gewerbebauten - eingeschossig	I1	28'681	46	59
Industrie- und Gewerbebauten - mehrgeschossig	I2	8'409	13	
Geschäfts- und Bürobauten - eingeschossig	G1	4'271	7	17
Geschäfts- und Bürobauten - mehrgeschossig	G2	6'252	10	
Öffentliche Bauten	O	5'539	9	9
Wohnungsbau	W	2'086	3	3
Brücken + Passerellen	B	2'074	3	7
Verkehr- und Infrastrukturbauten	V	2'283	4	
Diverse Bauten	D	3'147	5	5
Summe		62'742	100	100

ALUMINIUMINDUSTRIE

Halbzeugstatistik Schweiz in Tonnen

Walz- und Pressprodukte, inkl. Viertelfabrikate (Folienrohblätter, Butzen)

	Ablieferungen	Einfuhr*	Ausfuhr	Verbrauch
1997	185'000	87'000	121'200	150'800
1998	176'500	101'500	121'200	156'900
1999	171'400	113'800	122'500	162'700
2000	189'000	130'300	142'600	171'300
2001	181'700	131'200	140'000	164'900
2002	181'800	122'300	145'000	150'900
2003	186'900	125'100	151'900	153'600
2004	192'000	133'000	157'000	172'600
2005	193'200	138'000	159'000	164'400
2006	201'800		165'900	181'000
2007	212'500	143'000	175'100	191'500
2008	216'700	167'100	181'100	183'800
2009	173'400	138'400	146'000	167'800
2010	214'000	179'000	200'400	190'800

* ohne Vormaterial für Halbzeugfertigung

<u>Neu</u>	Gesamtproduktion	Import	Export	Verbrauch
2011	184'130	179'260	201'870	213'700
2012	184'850	162'848	193'507	207'900
2013	231'800	178'106	229'696	230'200
2014	252'800	168'871	254'563	219'200
2015 *				

* Der Aluminium-Verband Schweiz hat die Publikation des Zahlenspiegels eingestellt, es wird keine neue Ausgabe mehr geben.

Aktuelle News vom Aluminium-Verband (alu.ch) unter:
<https://alu.ch/aluch-news/>

scienceindustries (Chemie Pharma Life Sciences)

	Aussenhandel in Mio Fr.			Anzahl Beschäftigte (Vollzeitäquivalente / Männer und Frauen)		
	Einfuhr		Ausfuhr			
1995	12'982	+ 3.5 %	24'043	+ 2.3 %		63'900
1996	13'520	+ 4.1 %	25'954	+ 7.9 %		61'000
1997	16'793	+24.2 %	29'647	+ 14.2%		59'200
1998	17'797	+ 6.0 %	31'302	+ 5.6 %		58'400
1999	19'322	+ 8.0 %	33'991	+ 8.6 %		57'400
2000	21'899	+13.3 %	35'892	+ 5.6 %		57'000
2001	26'256	+19.9 %	41'833	+16.6 %		60'600
2002	27'255	+ 3.8 %	44'846	+ 7.2 %		61'800
2003	27'299	+ 0.2 %	45'030	+ 0.4 %		61'700
2004	29'467	+ 7.9 %	49'445	+ 9.8 %		61'700
2005	32'796	+10.9 %	54'838	+10.6 %		62'600
2006	35'784	+ 9.1 %	62'976	+14.8 %		64'400
2007	41'258	+15.3 %	68'809	+ 9.3 %		64'800
2008	38'272	- 7.2 %	71'900	+ 4.5 %		66'300
2009	34'925	- 8.7 %	71'700	- 0.4 %		65'200
2010	37'786	+ 8.1 %	75'900	+ 5.7 %		69'900
2011	37'437	- 0.9 %	74'600	- 1.7 %		67'400
2012	39'368	+ 5.2 %	79'000	+ 5.8 %		67'300
2013	41'848	+ 6.3 %	81'000	+ 2.4 %		69'600
2014	43'000	+ 2.6 %	85'300	+ 5.4 %		70'100
2015	38'800	- 9.7 %	84'600	- 0.8 %		70'200
2016	46'635	+ 12.6 %	94'433	+11.5 %		68'600
2017	46'740	+ 0.2 %	98'500	+ 4.5 %		71'300
2018	50'100	+ 7.2 %	104'300	+ 5.9 %		73'300
2019	52'656	+ 5.1 %	114'567	+ 9.8 %		74'400
2020	51'270	- 2.7 %	116'417	+ 1.6 %		73'700

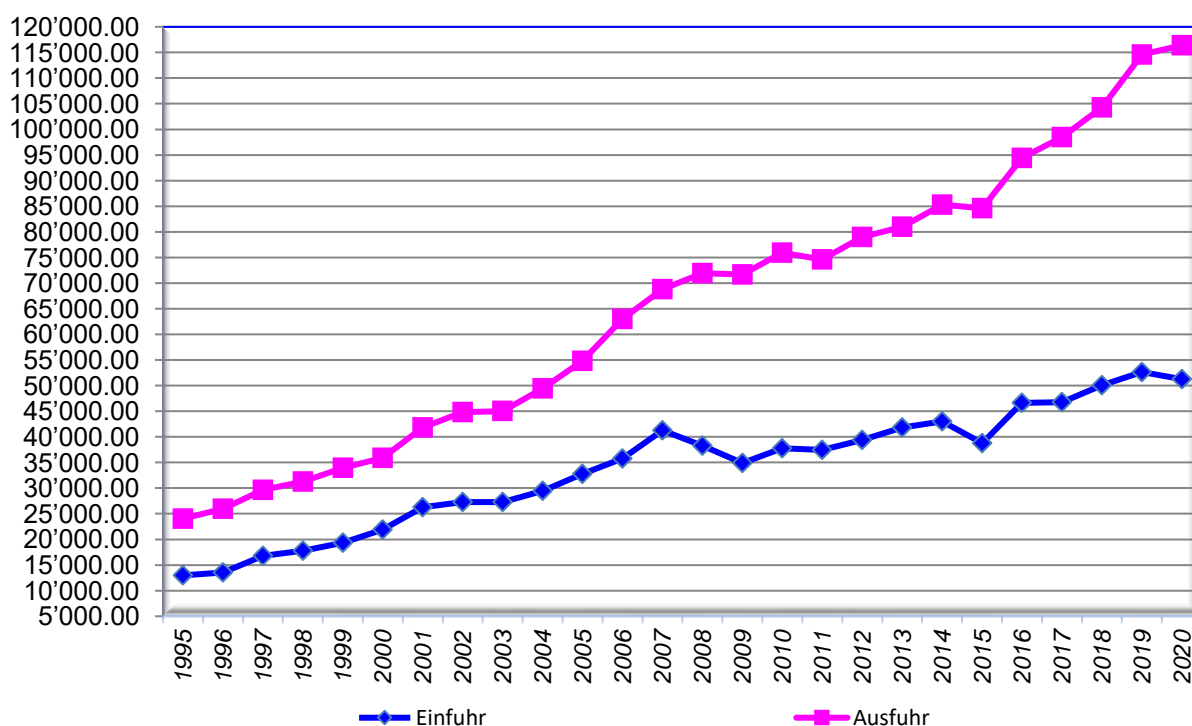
Quelle:
scienceindustries Chemie Pharma Life Sciences

BAUHAUPTGEWERBE

Arbeitsvorrat

Gesamter Auftragsbestand	01.01.2021 Mio.Fr.nom.	Zu- /Abnahme Mio. Fr.	%	01.01.2020 Mio.Fr.nom.	Zu- /Abnahme Mio. Fr.	%
TOTAL	13'022.1	15.2	0.1	13'006.9	65.5	0.5
davon						
Hochbau	6'065.2	150.4	2.5	5'914.8	-241.4	-3.9
Tiefbau	6'956.8	-135.2	-1.9	7'092.0	306.9	4.5
davon						
Wohnungsbau	3'404.7	68.8	2.1	3'335.9	-99.2	-2.9
Wirtschaftsbau	1'619.5	29.3	1.8	1'590.2	-279.6	-15.0
Oeff. Hochbau	1'041.0	52.3	5.3	988.7	137.4	16.1
Oeff. Tiefbau	5'644.6	-224.9	-3.8	5'869.5	45.4	0.8
Priv. Tiefbau	1'312.2	89.7	7.3	1'222.5	261.5	27.2
Privater Bau	6'336.5	187.8	3.1	6'148.6	-117.4	-1.9
Oeff. Bau	6'685.6	-172.6	-2.5	6'858.2	182.8	2.7

Beschäftigte im Bauhauptgewerbe

(Jahreshöchstwert per 30.9.)

	2020 per 30.9.	% Veränderung zum Vorjahr	2019 per 30.9.	% Veränderung zum Vorjahr
TOTAL	81'743	0.1	81'675	4.0
davon				
Technisch- betriebsw. Personal	13'261	6.1	12'495	11.2
Baustellen- personal	64'623	0.1	64'546	2.0
Lehrlinge	3'859	-16.7	4'634	16.0
davon				
Schweizer	36'188	0.0	36'190	4.2
Ausländer	45'555	0.2	45'485	3.9
- Niedergel.	27'440	3.6	26'474	3.4
- Jahresauf.	7'794	-3.0	8'032	-4.4
- Kurzaufent.	2'266	-18.8	2'791	-10.6
- Grenzg.	7'624	-2.4	7'812	19.7
- Übrige Ausl.	431	14.6	376	184.8

WOHNUNGSBAU

Anzahl Wohnungen neu erstellt, baubewilligt und im Bau befindlich aus der jährlichen Bau- und Wohnbaustatistik (BAU) am Stichtag 31. Dezember und Leerwohnungszählung am Stichtag 1. Juni (LW)

	Alle Gemeinden Neuerstellte Wohnungen	Alle Gemeinden Baubewilligte Wohnungen	Alle Gemeinden Im Bau befind- liche Wohnungen	Alle Gemeinden Leerstehende Wohnungen	
1997	35'961	33'284	39'426	Bau	62'543 LW
1998	33'734	29'112	39'880	Bau	64'198 LW
1999	33'108	26'427	38'741	Bau	58'074 LW
2000	32'214	27'909	39'025	Bau	52'608 LW
2001	28'873	25'190	40'643	Bau	45'209 LW
2002	28'644	26'715	39'157	Bau	37'622 LW
2003	32'096	29'023	45'048	Bau	33'039 LW
2004	36'935	30'923	52'652	Bau	33'580 LW
2005	37'958	31'928	57'340	Bau	36'802 LW
2006	41'989	35'416	60'232	Bau	39'752 LW
2007	42'915	33'545	61'314	Bau	40'454 LW
2008	44'191	35'538	57'197	Bau	37'118 LW
2009	39'733	40'382	64'662	Bau	34'761 LW
2010	43'632	35'565	67'217	Bau	36'713 LW
2011	47'174	44'121	65'119	Bau	38'417 LW
2012	45'157	47'900	73'727	Bau	39'284 LW
2012*	43'134	45'021	74'323	2013*	40'423 LW
2013*	50'166	44'166	77'875	2014*	45'355 LW
2014*	49'162	42'245	82'167	2015*	50'476 LW
2015*	53'126	43'201	81'137	2016	56'518 LW
2016*	52'034	43'833	85'121	2017*	64'274 LW
2017*	50'209	...		2018	72'294 LW
2018*	53'199	...		2019*	75'383 LW
2019**		2020	78'832 LW

BAU * revidierte, definitive Resultate

BAU ** provisorische Veränderungsraten der Initialdaten des Jahres 2018 mit den Initialdaten des Jahres 2017

LW * Die Resultate wurden revidiert

Zeichen ... Zahl unbekannt, weil noch nicht erhoben oder noch nicht berechnet

Achtung! Bei BAU Daten gilt:

Bei 'baubewilligt' / 'im Bau befindlich' handelt es sich um den Arbeitsstand am 31. Dezember 200X und ist somit nur eine Momentaufnahme an diesem Tag.

Bitte beachten: Die Statistik über die vierteljährliche Wohnbautätigkeit ist momentan eingestellt. Das Datum einer Wiederaufnahme kann zum jetzigen Zeitpunkt noch nicht bekannt gegeben werden.

Hauptseite des Bau- und Wohnungswesens:

<https://www.bfs.admin.ch/bfs/de/home/statistiken/bau-wohnungswesen.html>

Hauptseite der Leerwohnungen:

<https://www.bfs.admin.ch/bfs/de/home/statistiken/bau-wohnungswesen/wohnungen/leerwohnungen.html>

Zu zahlreichen Themen der öffentlichen Statistik ermöglicht STAT-TAB, Tabellen interaktiv und nach individuellen Bedürfnissen zu erstellen und die erzeugten Tabellen in verschiedenen Formaten zu exportieren:

https://www.bfs.admin.ch/bfs/de/home/statistiken/kataloge-datenbanken/daten.html?dyn_prodima=900140&dyn_pageIndex=0

Grosshandel insgesamt

Verbesserte Wettbewerbsposition

Gemäss den Ergebnissen der KOF Konjunkturumfrage vom April 2021 beurteilen die Grosshändler ihre Geschäftslage als deutlich besser als zu Beginn des Jahres. Von den Firmen meldeten 45% eine gute, 33% eine befriedigende und nur noch 22% eine schlechte Lage. Die Nachfrage hat sich in den vergangenen drei Monaten spürbar erholt: der Indikator erreicht nun annähernd wieder das Niveau von 2018. Der mengenmässige Warenverkauf erreichte zwar den Stand des Vorjahresquartals, doch dieser war damals Corona-bedingt massiv geschrumpft. Immerhin hat sich die Ertragslage der letzten drei Monate erstmals seit zwei Jahren positiv entwickelt. Die Lieferfristen sind erneut deutlich angestiegen. Dadurch ist der Lagerbestand im Vergleich zum Vorjahresquartal weiter gesunken. Die Bestände haben sich nun weitgehend normalisiert. Der Personalabbau der vergangenen Quartale hat sich im 1. Quartal 2021 verlangsamt fortgesetzt. Die Belegschaft gilt jedoch unverändert als zu gross. Wichtig für die Zukunft ist, dass sich die Wettbewerbsposition erfreulich entwickelte: bei 24% der Umfrageteilnehmenden verbesserte sie sich, bei 72% blieb sie unverändert und nur bei 4% verschlechterte sie sich. Als wichtigster Hemmnisfaktor gilt mit 49% Nennungen nach wie vor die ungenügende Nachfrage, doch hat sich der Meldeanteil gegenüber den Vorquartalen deutlich verringert. Ebenso wichtig sind nun die wirtschaftlichen und gesetzlichen Rahmenbedingungen mit einem Anteil von 48%. Von keinen relevanten Hemmnissen berichten 22% der Firmen. Die technischen Einrichtungen gelten als ausreichend.

Die Aussichten haben sich deutlich verbessert. Die Nachfrage dürfte in den kommenden drei Monaten merklich ansteigen, so dass bei den Lieferfristen mit einer weiteren Verzögerung zu rechnen ist. Insbesondere bei den Einkaufspreisen, aber auch bei den Verkaufspreisen ist ein Anstieg zu erwarten. Erstmals seit zwei Jahren ist insgesamt keine Reduktion des Personalbestandes geplant. Die Verbesserung der Geschäftslage dürfte sich in den nächsten sechs Monaten fortsetzen.

23.04.2021 / Richard Ettor

Die Kommentare orientieren sich vor allem an den von Saison- und Zufallseinflüssen bereinigten Werten (glatte Komponente).

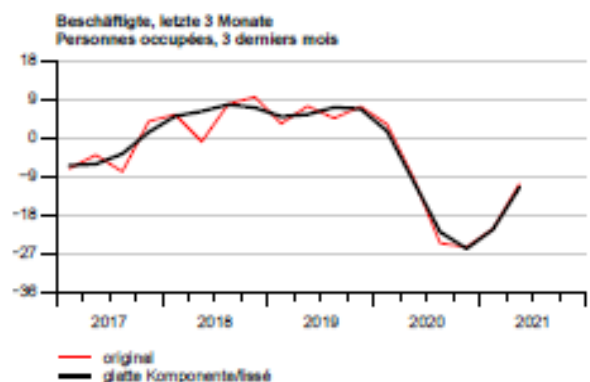
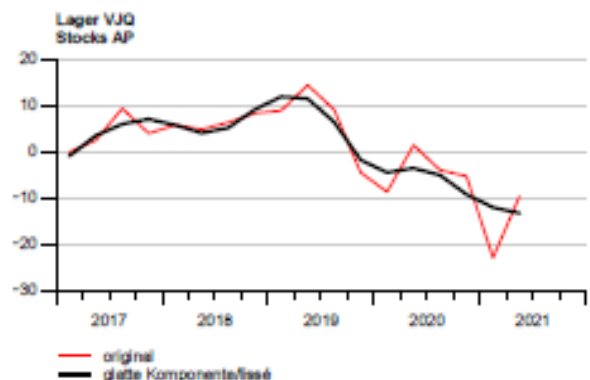
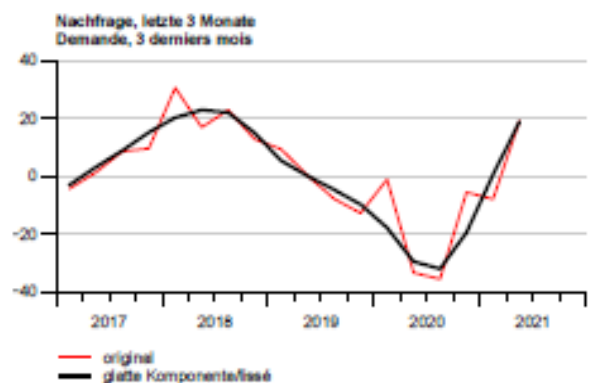
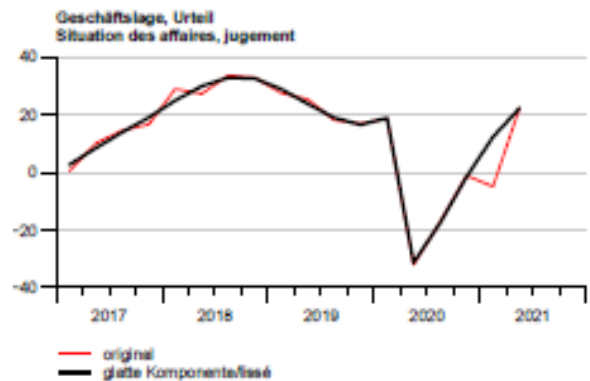

VJQ = Veränderung gegenüber Vorjahresperiode

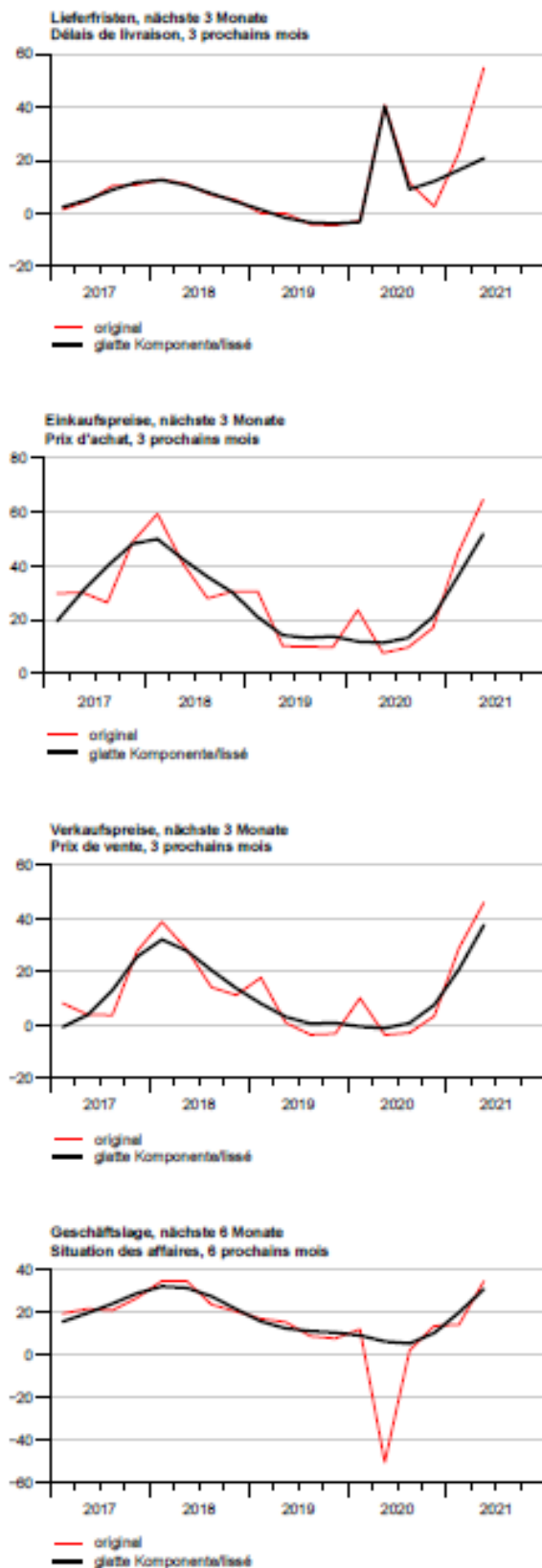

AP = Changement par rapport à la même période de l'année précédente

Ensemble du commerce de gros

Amélioration de la position concurrentielle

Selon les résultats de l'enquête conjoncturelle du KOF d'avril 2021, les grossistes jugent la marche de leurs affaires nettement meilleure qu'au début de l'année. 45% des entreprises annoncent une bonne marche des affaires, 33% estiment qu'elle est satisfaisante et elles ne sont plus que 22% à la juger mauvaise. La demande s'est nettement reprise durant les trois derniers mois: l'indicateur atteint désormais à nouveau à peu près le niveau de 2018. Les ventes de marchandises exprimées en volumes ont certes atteint le niveau du trimestre de l'année précédente, après avoir massivement diminué en raison du coronavirus. La situation bénéficiaire de ces trois derniers mois a néanmoins évolué de manière positive pour la première fois depuis deux ans. Les délais de livraison se sont à nouveau nettement allongés. La réduction des stocks s'est de ce fait poursuivie par rapport au trimestre de l'année précédente. Les stocks se sont désormais normalisés dans une large mesure. Les réductions de personnel des trimestres précédents se sont poursuivies à un rythme ralenti au cours du 1er trimestre 2021. Les effectifs apparaissent toutefois comme toujours trop importants. Il est important pour l'avenir que la position concurrentielle connaisse une évolution favorable: elle s'est améliorée pour 24% des participants à l'enquête, est demeurée stable pour 72%, tandis que la part des entreprises pour lesquelles elle s'est détériorée n'est plus désormais que de 4%. La demande insuffisante apparaît toujours avec 49% des annonces comme l'obstacle le plus important à l'activité, même si cette part s'est nettement réduite par rapport aux trimestres précédents. Les conditions-cadres économiques et la législation apparaissent désormais comme également importantes avec une part de 48%. 22% des entreprises indiquent n'avoir aucun obstacle significatif. Les installations techniques sont considérées comme suffisantes.

Les perspectives se sont nettement améliorées. La demande devrait augmenter de manière marquée au cours des trois prochains mois, de sorte qu'il faut s'attendre à une poursuite de l'allongement des délais de livraison. Une hausse est à prévoir notamment au niveau des prix d'achat mais également au niveau des prix de vente. Dans l'ensemble, aucune réduction des effectifs de personnel n'est prévue pour la première fois depuis deux ans. L'amélioration de la marche des affaires devrait se poursuivre au cours des six prochains mois.

Les commentaires sont surtout fondés sur des valeurs corrigées des variations saisonnières et aléatoires (composante lissée).